



Ministerul Agriculturii și Dezvoltării Rurale
Agenția de Plăți și Intervenție pentru Agricultură



DEPUNE LA **APIA** CEREREA DE PLATĂ ÎN PERIOADA **3 MARTIE - 30 MAI 2025!**

În **Campania 2025** nu este necesar să vă prezentați la Centrele județene/ locale APIA. Puteți depune Cererea de Plată prin accesarea aplicației geospațiale **AGI Online**, conform Instrucțiunilor de utilizare disponibile în interfața aplicației, pe site-ul APIA.

Având în vedere schimbările intervenite în legislația europeană și națională, documentați-vă asupra:

- ✓ Condițiilor de acordare a intervențiilor în sectorul vegetal, zootehnic și schemelor de sprijin compensatoriu de mediu și climă;
- ✓ Modul de completare corectă a Cererii de Plată în anul 2025 și identificarea corectă a terenului agricol în aplicația geospațială AGI Online ;
- ✓ Situației terenului utilizat la primăria unde îl aveți înregistrat în Registrul Agricol;
- ✓ Documentelor necesare la depunerea Cererii de Plată;
- ✓ Normelor privind condiționalitatea;
- ✓ Actualizării / corectării în Baza Națională de Date (BND) a datelor aferente proprietarului exploatației cu cod ANSVSA și/sau a animalelor (medic veterinar concesionar / asociație / propriile evidențe, dacă sunteți utilizator SNIIA).

APIA,
MEREU APROAPE DE FERMIERI!



**PENTRU ÎNDRUMARE ȘI ALTE INFORMAȚII SUPLIMENTARE,
ADRESAȚI-VĂ FUNCȚIONARILOR APIA RESPONSABILII DE PRIMIREA CERERILOR.**

www.apia.org.ro

<http://agi.apia.org.ro/ipaonline>



Completarea electronică
a Cererii de plată
APLICAȚIA GEOSPAȚIALĂ
AGI Online
2025

CE ESTE AGI ONLINE?

AGI Online este un program informatic gratuit care îți permite să completezi electronic Cererea de plată. Aplicația poate fi folosită oriunde există un computer conectat la Internet: la domiciliu, la sediul exploatației, la primărie, la centrul APIA etc.

AGI Online îți pune la dispoziție lista parcelelor pentru care ai solicitat sprijin în anul anterior, cu suprafețele determinate în urma controalelor realizate de specialiștii Agenției, precum și schița parcelelor agricole.

Pentru fiecare parcelă în parte, poți modifica, corecta sau completa datele în conformitate cu informațiile noi referitoare la suprafață și cultură, și, de asemenea, schița parcelei. Programul realizează verificări ale datelor pe care le înscrii și, dacă acestea nu sunt complete sau au necorelări evidente, va afișa o avertizare, ajutându-te astfel să completezi corect Cererea de plată.

De asemenea, poți stabili datele finale pe parcursul mai multor zile, așa încât, dacă ai nevoie de verificări, poți să întrerupi lucrul cu aplicația și apoi să îl reiei, având păstrate datele completate anterior. Astfel, te poți deplasa pe teren sau poți solicita sprijin pentru identificarea corectă a parcelei și completarea suprafeței acesteia.

CUM POȚI FOLOSI APLICAȚIA GEOSPAȚIALĂ AGI ONLINE PENTRU COMPLETAREA CERERII DE PLATĂ?

Pentru a completa Cererea de plată folosind această aplicație, ai nevoie de un nume de utilizator și o parolă pe care numai tu le cunoști. Este recomandat ca, la prima logare în aplicație, să fie schimbată parola primită, ca să fii sigur că numai tu ai acces. Pentru recuperarea parolei uitate, este necesar a fi comunicată responsabilului de dosar o adresă de e-mail validă, iar recuperarea parolei se poate face conform indicațiilor din Instrucțiunile de utilizare a aplicației **AGI Online**.

Pentru a învăța cum să folosești programul, poți folosi butonul de asistență „?” din aplicație, unde vei găsi instrucțiunile de utilizare. Poți, de asemenea, să consulți instrucțiunile pe Internet, poți participa la sesiunile de instruire realizate de APIA sau poți cere sprijin specialiștilor APIA.

Pentru detalii suplimentare accesează
www.apia.org.ro



DE CE SĂ FOLOSEȘTI AGI ONLINE?

- Poți face completarea Cererii de plată pe parcursul mai multor ședințe de lucru, cu mai multă atenție și mai corect.
- Nu mai este nevoie să desenezi parcelele pe hărți de hârtie.
- În timp ce lucrezi poți afla:
 - ce suprafață ai desenat pe hartă;
 - dacă parcela desenată se suprapune peste cele desenate de alți fermieri;
 - dacă ai declarat o suprafață mai mare decât suprafața blocului fizic.
- Riscul depunerii unei cereri de plată incorecte este mult mai mic, ca și riscul de a primi sancțiuni din această cauză.
- În anul următor completării electronice a Declarației de suprafață, tot ce trebuie să faci este să verifici dacă există modificări în Cerere și să faci numai acele modificări, realizând o importantă economie de timp.
- Declarația de suprafață completată de tine va fi automat introdusă în Sistemul Integrat de Administrare și Control - aplicație prin care APIA verifică Cererea ta de plată. Astfel, autorizarea la plată se va face într-un timp mai scurt și vei primi sprijinul financiar mai repede.
- Vei putea accesa rezultatele controalelor din anii precedenți.
- **Atunci când completezi Cererea de plată actualizezi doar datele ce au suferit modificări față de anul anterior. Se reduce timpul de completare a cererii la sediul APIA iar probabilitatea de a introduce date greșite este mai mică.**
- Responsabilitatea datelor declarate și digitizarea parcelelor îți aparține, de aceea trebuie să declari corect suprafețele și culturile utilizate în anul de cerere curent.

CE TREBUIE SĂ ȘTII...

- Cererea de plată se completează electronic, folosind AGI Online.
- Cererea de plată poate fi semnată electronic, utilizând funcționalitățile disponibile în interfața aplicației APLICAȚIA GEOSPATIALĂ AGI Online. Pașii de lucru pentru utilizarea semnăturii electronice sunt descriși în Instrucțiunile de Utilizare a Aplicației AGI Online, disponibile pe site-ul APIA sau direct în interfața aplicației.
- Cererea de plată trebuie înregistrată la APIA, în registratura electronică, pentru a fi preluată pe fluxul de lucru în vederea acordării sprijinului.
- Dacă nu ai primit un număr de înregistrare, înseamnă că nu ai depus Cererea de plată.
- Trebuie să fii atent la mesajele de atenționare pe care le afișează programul AGI Online, pentru a evita să primești solicitări ulterioare de clarificare din partea APIA și pentru a avea o Cerere completă cât mai corectă.
- Este recomandată consultarea periodică a site-ului APIA, pentru a fi la curent cu ultimele informații puse la dispoziție de instituția noastră.
- Pentru o cât mai eficientă comunicare între fermieri și angajații APIA, în scopul facilitării transmiterii și recepționării informațiilor necesare depunerii Cererii de Plată și a gestionării pe fluxul de administrare a intervențiilor de sprijin solicitate, este indicată furnizarea numărului de telefon și a adresei de e-mail utilizate de către fermieri.



Ministerul Agriculturii și Dezvoltării Rurale
Agenția de Plăți și Intervenție pentru Agricultură
Bd. Carol I nr. 17, sector 2, București

Completarea electronică a Cererii de plată

Puncte de Acces AGI Online aproape de tine
(destinate celor care nu au acces la Internet)

- centrele județene și locale APIA;
- primării.

Aplicația AGI Online este pusă la dispoziția fermierilor, în mod gratuit, de către Agenția de Plăți și Intervenție pentru Agricultură și poate fi accesată la adresa

<http://agi.apia.org.ro/ipaonline>

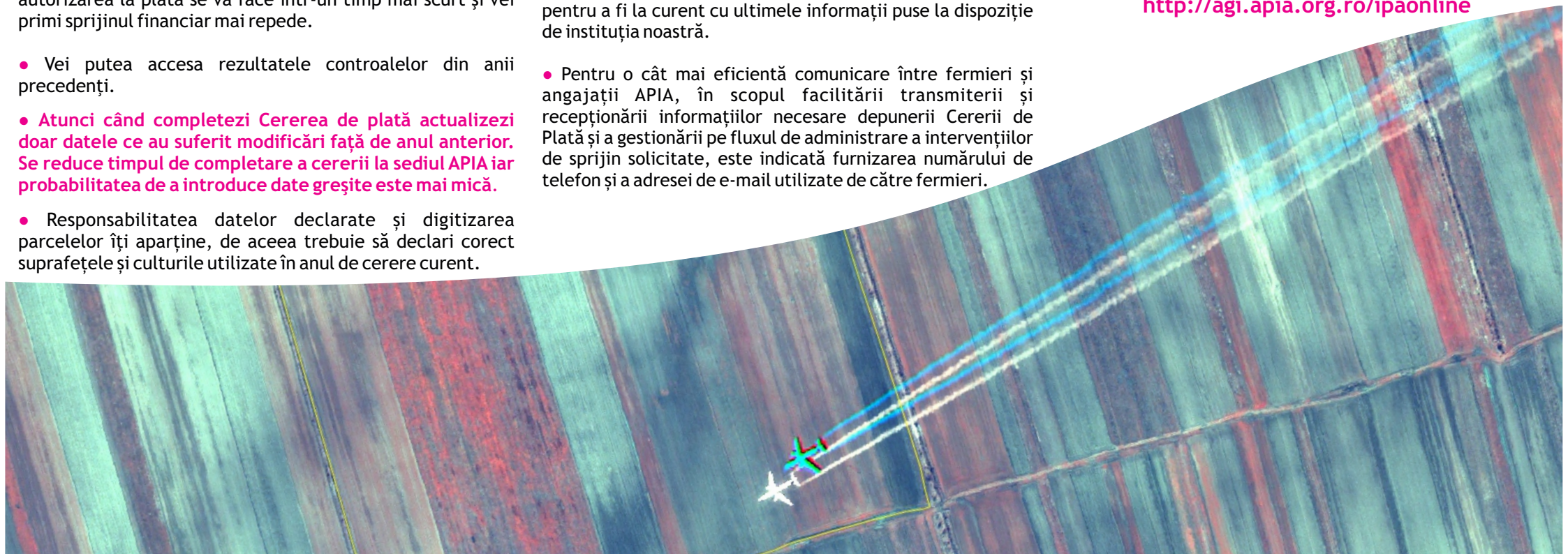



Ministerul Agriculturii și Dezvoltării Rurale
Agenția de Plăți și Intervenție pentru Agricultură
Bd. Carol I nr. 17, sector 2, București

ACTIVITĂȚI DE CARE FERMIERII TREBUIE SĂ ȚINĂ CONT DUPĂ DEPUEREA CERERILOR

- 2025 -



Sistemul informatic IACS al Agenției de Plăți și Intervenție pentru Agricultură, care gestionează cererile de plată, este adaptat în conformitate cu modificările legislative pentru anul în curs. Importul cererilor din aplicația AGI online în IACS și realizarea verificărilor specifice se realizează cu scopul de a putea realiza operațiunile de control administrativ cu funcționalitățile specifice implementate în aplicația IACS, în vederea pregătirii cererii de plată pentru fluxurile ulterioare de verificare și control.

Analiza și actualizarea LPIS în baza anexelor 17b depuse de fermieri în procesul de depunere a cererilor de plată se face în vederea corelării datelor din LPIS cu realitatea din teren, pentru zonele în care fermierii semnalează modificări față de informația disponibilă pe imaginile ortofoto.

După finalizarea termenului de depunere a cererilor de plată, respectiv în perioada iunie - septembrie, toate cererile de plată

depuse (precum și toate modificările la cererile de plată operate și verificate în sistemul IACS), sunt supuse mai multor tipuri de controale.

După data-limită de depunere a cererii de plată, **30.05.2025**, fermierii trebuie să notifice în scris APIA cu privire la orice modificare a datelor declarate în cererea de plată și în documentele doveditoare, **în termen de 15 zile de la data modificării**.

În baza de date IACS se rulează controale administrative încrucișate pentru toate cererile de plată, înaintea efectuării controalelor prin monitorizare, a controalelor pe teren, cât și după introducerea rezultatelor controalelor.

Fermierii care au neconformități (suprapuneri, supradecarări, etc) sunt notificați pentru a aduce clarificări, având obligația de a răspunde solicitării APIA. Înainte de finalizarea controalelor administrative, pentru evitarea sancțiunilor este necesară clarificarea din partea fermierilor a tuturor neconformităților.

Un dosar nu se poate calcula și autoriza la plată, decât după finalizarea tuturor clarificărilor și a controalelor.

Condiții de care fermierii trebuie să țină cont pentru respectarea eligibilității pajiștilor permanente aflate în proprietate:

- **persoanelor fizice care dețin animale** dar nu asigură încărcătura minimă de 0,3 UVM/ha fermierul prezintă sau transmite la APIA, **până la data de 15 octombrie** a anului de cerere, declarația privind depozitarea fânului/altor plante erbacee furajere sau fila/filele din carnetul de comercializare a produselor din sectorul agricol;

- **persoanelor fizice care nu dețin animale** iar activitatea agricolă minimă constă în recoltarea vegetației prin cosit, fermierul prezintă sau transmite la APIA, **până la data de 15 octombrie** a anului de cerere declarația privind depozitarea fânului/altor plante erbacee furajere sau fila/filele din carnetul de comercializare a produselor din sectorul agricol.

- **persoanelor juridice de drept privat care dețin animale** și au obligația să desfășoare cel puțin o activitate agricolă minimă prin pășunat cu asigurarea unei încărcături minime de 0,3 UVM/ha și/sau recoltarea vegetației prin cel puțin un cosit anual fermierul prezintă sau transmite la APIA, **până la data de 15 octombrie** a anului de cerere, documentele contabile de gestiune și/sau facturi;

- **persoanelor juridice de drept privat care nu dețin animale** iar activitatea agricolă minimă constă în recoltarea vegetației prin cosit anual, fermierul prezintă sau transmite la APIA, **până la data de 15 octombrie** a anului de cerere, documentele contabile de gestiune, facturi;

- **formelor asociative de proprietate** în cazul în care aceste forme de organizare nu respectă încărcătura minimă de 0,3 UVM/ha asigurată cu animalele membrilor și activitatea agricolă minimă

constă inclusiv în recoltarea vegetației prin cel puțin un cosit anual pe pajiștile permanente aflate în proprietate, formele asociative de proprietate prezintă la APIA facturile valorificării fânului și/sau documentele contabile de gestiune privind depozitarea fânului pentru consumul cu animalele deținute și/sau centralizatorul repartizării fânului rezultat către membrii formei asociative de proprietate, pe baza semnăturii membrilor, **până la data de 15 octombrie** a anului de cerere.

Condiții de care fermierii trebuie să țină cont pentru respectarea normelor de condiționalitate:

Perioadele de interdicție pentru aplicarea îngrășămintelor organice și chimice pe terenul agricol, în funcție de zona în care se încadrează unitatea administrativ-teritorială pe raza căreia este situat terenul agricol sunt:

Zona	Începutul perioadei de interdicție (ziua/luna)	Sfârșitul perioadei de interdicție (ziua/luna)	Lungimea perioadei de interdicție (nr. zile)
câmpie	15.XI	10.III	115
deal	10.XI	20.III	130
munte	05.XI	25.III	140

Perioada cea mai sensibilă a anului în care fermierii trebuie să păstreze terenul acoperit pe cel puțin 80% din suprafața arabilă a exploatației inclusiv culturi permanente, în vederea protejării solurilor este 15 iunie - 30 septembrie.

Condiții de care fermierii trebuie să țină cont după depunerea cererii pentru schemele de sprijin compensatoriu de mediu și climă:

În cazul solicitării sprijinului aferent sM.11.1, precum și intervențiilor DR-04, DR-05, fermierul trebuie să prezinte:

- copia documentului justificativ (Certificat) și anexa la certificat conform Anexei nr.19 din Ordinul MADR nr. 312/2021, cu modificările și completările ulterioare care se depun la APIA până la data de **15 octombrie 2025 inclusiv**. Documentul justificativ și anexa trebuie emise în fiecare an de cerere. Lipsa documentului/depunerea lui după termen conduce la respingerea suprafețelor de la plata M.11 / DR-04 / DR-05 și aplicarea sancțiunilor prevăzute de legislația în vigoare.

În cazul pachetelor 7 și 10 din cadrul măsurii 10 și pachetelor 1, 2, 3, 4 și 5 din cadrul submăsurii 11.1, pentru evitarea aplicării sancțiunilor pentru neconformitate, fermierul trebuie să prezinte:

- Dovada/Documentul justificativ privind deținerea competențelor necesare implementării angajamentelor (ex. Atestat, Diplomă, Certificat etc.) este valabil(ă) la nivel de măsură și trebuie prezentat(ă) la APIA până la **10 octombrie 2025 inclusiv**, în funcție de suprafața angajată.

Realizarea Controlului prin monitorizare presupune parcurgerea următoarelor activități principale:

- Verificarea și rezolvarea inconsistențelor bazelor de date în care sunt înregistrate cererile de sprijin ale fermierilor, baza de date alfanumerică IACS și baza de date vectorială IPA;
- Exportul și transmiterea la prestator a datelor alfanumerice și vectoriale în vederea realizării primei interpretări aferente controlului prin monitorizare;
- Rezolvarea inconsistențelor transmise de prestator și reexportul datelor alfanumerice și vectoriale;
- Importul rezultatelor primei interpretări aferente controlului prin monitorizare în modulul Monitorizare al sistemului IACS;
- Realizarea acțiunilor follow-up de clarificare cu fermierii a parcelelor neconforme (semaforizare roșie) aferente primei interpretări;
- Exportul și transmiterea la prestator a datelor aferente modificărilor ca urmare a acțiunii follow-up în vederea realizării celei de-a doua interpretări;
- Importul rezultatelor celei de a doua interpretări în modulul Monitorizare al sistemului IACS;
- Realizarea acțiunilor follow-up de clarificare cu fermierii a parcelelor neconforme (semaforizare roșie) aferente celei de-a doua interpretări;
- Exportul și transmiterea la prestator a datelor aferente modificărilor ca urmare a acțiunii follow-up în vederea realizării interpretării finale;
- Importul rezultatelor finale ale controlului prin monitorizare în modulul Monitorizare al sistemului IACS.

Controlul la fața locului efectuat de Agenția Națională de Zootehnie pentru schemele de sprijin cuplat în sectorul zootehnic și pentru ajutoare naționale tranzitorii - schema cuplată de producție în sectorul ovine / caprine:

- Fermierul răspunde la notificarea de control, pune la dispoziția inspectorilor efectivele de animale, este prezent la control, verifică rezultatele controlului înscrise în raportul raportul de control și semnează dacă este de acord.

Controlul la fața locului efectuat de către Autoritatea Națională Sanitară Veterinară și pentru Siguranța Alimentelor:

- pentru eco-schemele în sector zootehnic se verifică respectarea SMR 9 și SMR 11:
 - fermierul verifică rezultatele controlului efectuat consemnate în raportul de control pe care îl semnează dacă este de acord.
- pentru cererile, eșantionate la controlul la fața locului pentru eco-scheme în sector zootehnic, se verifică respectarea îndeplinirii condițiilor de acordare:
 - fermierul prezintă documentele în original, participă la control, verifică rezultatele controlului efectuat consemnate în raportul de control pe care îl semnează dacă este de acord.

2. Anual, deconturile se depun în perioada 01.01.2026 - 31.01.2026, pentru:

- **PD-07 - Creșterea nivelului de bunăstare a vacilor de lapte** - decontul justificativ este însoțit de documentele care atestă îndeplinirea condițiilor de acordare așa cum sunt prevăzute la cap. 5.4.2.3.1 din Ghidul solicitantului;
- **PD-27 - Creșterea nivelului de bunăstare a bovinelor pentru pășunat extensiv pe pajiști în condiții optime de sustenabilitate** - decontul justificativ este însoțit de documentele care atestă îndeplinirea condițiilor de acordare așa cum sunt prevăzute la cap 5.4.2.3.3 din Ghidul solicitantului.

Documentele specifice care însoțesc solicitarea PD-25 viermi de mătase se depun până la data de 02. 12. 2025.

EXTRAGEREA EȘANTIONULUI DE CONTROL CLASIC PE TEREN

Stabilirea eșantionului de control clasic pe teren reprezintă o activitate care are loc după depunerea cererilor de plată și o primă verificare administrativă a cererilor din campania curentă pentru a determina îndeplinirea sau neîndeplinirea condițiilor de eligibilitate.

Pentru a stabili populația de fermieri pentru fiecare intervenție/măsură în parte din care va fi extras eșantionul de control, cererile sau solicitanții considerați inadmisibili sau neeligibili pentru plată la momentul depunerii cererilor sau după efectuarea controalelor administrative nu sunt incluși în populația de control pentru acea intervenție/ măsură.

Pentru intervențiile/măsurile de sprijin derulate prin IACS, vor fi efectuate controale clasice pe teren pentru a verifica respectarea de către beneficiari a unor cerințe de bază ce nu pot fi verificate prin monitorizarea suprafețelor (anumite criterii de eligibilitate, angajamente) și a altor obligații care sunt relevante pentru a stabili eligibilitatea sprijinului solicitat.

CONTROLUL CLASIC

Realizarea Controlului clasic presupune parcurgerea următoarelor activități principale:

- Transmiterea eșantionului de control clasic pe teren către Centrele județene APIA, în vederea demarării acțiunii de control pe teren;
- Efectuarea controalelor la nivel județean și monitorizarea zilnică a controalelor clasice pe teren;
- Introducerea datelor aferente rezultatelor controlului clasic pe teren;
- Importul parcelelor măsurate în anul de campanie 2025, pentru actualizare LPIS.

Condiții de care fermierul trebuie să țină cont după depunerea cererii pentru sectorul zootehnic:

- perioada de reținere pentru vacile de lapte, bivolițele de lapte, taurinele de carne se finalizează la data de **30.09.2025**;
- perioada de reținere pentru ovinele și caprinele pentru care se solicită ANT și/sau SCZ se finalizează la data de **07.09.2025**;
- controlul clasic pe teren se poate efectua și inopinat, nu este obligatoriu să fie notificat;
- controlul clasic pe teren poate fi notificat telefonic sau prin poștă cu maxim **48 de ore** înainte de efectuarea controlului;
- refuzul controlului sau împiedicarea efectuării controlului clasic pe teren se sancționează prin excluderea de la plată a cererii;
- în plus față de controalele și supracontroalele efectuate de către APIA, ANZ și ANSVSA, se mai pot efectua controale de către organismele abilitate cum ar fi Autoritate de Audit a Curții de Conturi, supracontrol APIA / ANSVSA etc. ;
- orice caz de circumstanță naturală se notifică la APIA în termen **10 zile** lucrătoare de la data producerii și se depun documente justificative;
- orice caz de forță majoră sau circumstanță excepțională se notifică la APIA în termen de **15 zile lucrătoare** de la data producerii și se depun documente justificative;
- animalele care înlocuiesc animalele cu CN trebuie să îndeplinească condițiile de acordare similare animalului înlocuit;
- completarea datelor din cerere poate fi efectuată prin formularul de modificare M2, care se poate depune până la data de **30.05.2025 inclusiv**;
- cererea poate fi retrasă oricând până la emiterea deciziei/deciziilor de plată, cu excepția situațiilor în care solicitantul a fost informat cu privire la neconformitățile din cererea sa de plată sau a fost înștiințat cu privire la intenția APIA/ANZ de a efectua un control clasic pe teren și dacă, în urma controlului, au fost identificate neconformități;
- orice modificare a datelor declarate în cererea de plată și în documentele doveditoare, survenită în perioada cuprinsă între data depunerii cererii și data acordării plății, trebuie comunicată în termen de **15 zile calendaristice**, în scris, la APIA;
- trebuie respectat termenul de răspuns la notificările privind neconcordanțe/neclarități la nivelul intervențiilor din cererea de plată.

Depunerea deconturilor justificative pentru eco-schemele în sector zootehnic se efectuează:

1. Semestrial, pentru PD-08 - Măsura pentru bunăstarea tineretului bovin la îngrășat (se depun documentele care atestă îndeplinirea condițiilor de acordare așa cum sunt prevăzute la cap. 5.4.2.3.2 din Ghidul solicitantului):

- Pentru activitatea desfășurată în perioada 01.01.2025 - 30.06.2025 decontul se depune în perioada 01.07.2025 - 31.07.2025
- Pentru activitatea desfășurată în perioada 01.07.2027 - 31.12.2025 decontul se depune în perioada 01.01.2026 - 31.01.2026.



Ministerul Agriculturii și Dezvoltării Rurale
Agenția de Plăți și Intervenție pentru Agricultură
Bd. Carol I nr. 17, sector 2, București

AJUTOARE NAȚIONALE TRANZITORII SECTOR ZOOTEHNIC SPECIILE OVINE / CAPRINE

- 2025 -



Beneficiarii sunt:

- persoane fizice;
- persoane fizice autorizate, întreprinderi individuale, întreprinderi familiale constituite potrivit prevederilor Ordonanței de Urgență a Guvernului (O.U.G.) nr. 44/2008 privind desfășurarea activităților economice de către persoanele fizice autorizate, întreprinderile individuale și întreprinderile familiale, cu modificările și completările ulterioare;
- persoane juridice.

Documente generale obligatorii

- copie de pe cartea de identitate / pașaport/ certificatul de înregistrare la oficiul registrului comerțului/ certificatul de înregistrare fiscală, după caz, precum și copie de pe datele de identificare ale reprezentantului, respectiv carte de identitate/buletin de identitate/pașaport;
- document coordonate bancare.

Condițiile de acordare a Ajutoarelor Naționale Tranzitorii

Ajutoarele Naționale Tranzitorii pentru speciile ovine/caprine se acordă pentru femelele ovine/caprine, identificate conform legislației în domeniu, care îndeplinesc cumulativ următoarele condiții:

a) efectivul din exploatarea cu cod ANSVSA (Autoritatea Națională Sanitară Veterinară și pentru Siguranța Alimentelor) înregistrată în Baza Națională de Date (BND) să fie de minimum 50 de capete de femele ovine/25 de capete de femele

caprine, care au împlinit vârsta de minim un an la data de 31 martie a anului în care se face solicitarea ajutorului;

b) efectivul de femele ovine/femele caprine pentru care se solicită prima să fie înscris în BND la data solicitării ajutorului;

c) efectivul de femele ovine/femele caprine pentru care se solicită ajutor național tranzitoriu să fie menținut în exploatarea/exploatarea cu cod ANSVSA menționată/menționate în cerere pe o perioadă de reținere de 100 de zile de la data limită de depunere.

Sunt eligibile la plată inclusiv femelele de ovine și/sau femelele de caprine care până la finalul perioadei de reținere de 100 de zile au intrat, respectiv au ieșit în/din exploatarea cu cod ANSVSA deținute de același beneficiar sau în/din exploatarea asociațiilor/cooperativelor/grupurilor de producători în care au fost transferate temporar pentru pășunat.



Legislația europeană

- Regulamentul (UE) nr. 2021/2116 al Parlamentului European și al Consiliului din 2 decembrie 2021 privind finanțarea, gestionarea și monitorizarea Politicii Agricole Comune și de abrogare a Regulamentului (UE) nr. 1306/2013, cu modificările și completările ulterioare;
- Regulamentul (UE) 2021/2115 al Parlamentului European și al Consiliului din 2 decembrie 2021 de stabilire a normelor privind sprijinul pentru planurile strategice care urmează a fi elaborate de statele membre în cadrul Politicii Agricole Comune (planurile strategice PAC) și finanțate de Fondul European de Garantare Agricolă (FEGA) și de Fondul European Agricol pentru Dezvoltare Rurală (FEADR) și de abrogare a Regulamentelor (UE) nr. 1305/2013 și (UE) nr. 1307/2013, cu modificările și completările ulterioare;
- Regulamentul delegat (UE) 2022/126 al Comisiei din 7 decembrie 2021 de completare a Regulamentului (UE) 2021/2115 al Parlamentului European și al Consiliului cu cerințe suplimentare referitoare la anumite tipuri de intervenții specificate de statele membre în planurile lor strategice PAC pentru perioada 2023-2027 în temeiul regulamentului respectiv, precum și cu norme privind raportul pentru standardul GAEC 1 (bune condiții agricole și de mediu), cu modificările și completările ulterioare;
- Regulamentul delegat (UE) 2022/127 al Comisiei din 7 decembrie 2021 de completare a Regulamentului (UE) 2021/2116 al Parlamentului European și al Consiliului cu norme privind agențiile de plăți și alte organisme, gestiunea financiară, verificarea conturilor, garanțiile și utilizarea monedei euro, cu modificările și completările ulterioare;

- Regulamentul de punere în aplicare (UE) 2022/1173 al Comisiei din 31 mai 2022 de stabilire a normelor de aplicare a Regulamentului (UE) 2021/2116 al Parlamentului European și al Consiliului în ceea ce privește sistemul integrat de administrare și control din cadrul Politicii Agricole Comune.

Legislația națională

- Planul Strategic PAC 2023 -2027;
- Hotărârea de Guvern nr. 1571/2022 privind stabilirea cadrului general de implementare a intervențiilor aferente sectoarelor vegetal și zootehnic din cadrul Planului Strategic PAC 2023-2027, finanțate din Fondul European de Garantare Agricolă și de la bugetul de stat, cu modificările și completările ulterioare.

- Ordinul nr. 125/2024 pentru aprobarea criteriilor de eligibilitate, a documentelor justificative și a condițiilor pentru implementarea intervențiilor aferente sectoarelor vegetal și zootehnic prevăzute la art. 1 alin. (2) lit. c) din Hotărârea Guvernului nr. 1571/2022 privind stabilirea cadrului general de implementare a intervențiilor aferente sectoarelor vegetal și zootehnic din cadrul Planului strategic PAC 2023-2027, finanțate din Fondul European de Garantare Agricolă și de la bugetul de stat, începând cu anul de cerere 2024, cu modificările și completările ulterioare;
- Ordinul nr. 278/2024 pentru aprobarea sistemului de sancțiuni aplicabil intervențiilor și ajutoarelor naționale tranzitorii în sectoarele vegetal și zootehnic, aferente cererilor de plată începând cu anul de cerere 2024, cu modificările și completările ulterioare.





Ministerul Agriculturii și Dezvoltării Rurale
Agenția de Plăți și Intervenție pentru Agricultură
Bd. Carol I nr. 17, sector 2, București

AJUTOARE NAȚIONALE TRANZITORII SECTOR ZOOTEHNIC SPECIA BOVINE

- 2025 -



Beneficiarii sunt fermierii persoane fizice și/sau persoane juridice care desfășoară o activitate agricolă în calitate de deținători legali de animale. În categoria beneficiarilor de plăți se încadrează și cooperativele agricole prevăzute la art. 6 lit. e) din Legea nr. 566/2004, cu modificările și completările ulterioare, precum și grupurile de producători care desfășoară activitate agricolă.

Ajutoarele naționale tranzitorii prevăzute la alin. (2) lit. c) din HG nr.1571/2022 cu modificările și completările ulterioare, în sectorul zootehnic, pentru specia bovine sunt următoarele:

- (i) lapte de vacă - plată decuplată de producție, ANTZ 7 prevăzută în anexa nr. VI la PS 2023-2027;
- (ii) carne de vită și mânzat - plată decuplată de producție, ANTZ 8 prevăzută în anexa nr. VI la PS 2023-2027;

Ajutoarele naționale tranzitorii - specia bovine, se acordă o singură dată pe an, producătorilor agricoli înscrși în evidența Agenției de Plăți și Intervenție pentru Agricultură - APIA cu cod unic de identificare, în funcție de criteriile de eligibilitate.

A. AJUTORUL NAȚIONAL TRANZITORIU PENTRU LAPTE DE VACĂ - PLATĂ DECUPLATĂ DE PRODUCȚIE, ANTZ 7 se acordă producătorilor agricoli care îndeplinesc cumulativ următoarele condiții, în funcție de data înființării exploatației, astfel:

1. Pentru fermierii cu exploatații cu cod ANSVSA înființate până la data de 31.12.2018 inclusiv:

- a) la data solicitării ANTZ, fermierul trebuie să dețină în exploatația cu cod ANSVSA și înregistrată în BND cel puțin un animal din specia bovine, identificat și înregistrat în conformitate cu legislația sanitar-veterinară în vigoare;
- b) solicitantul să fi produs și valorificat o cantitate de minimum 3 tone de lapte în anul 2018;

Plata ANTZ 7 se acordă pentru o cantitate de minim 3 tone de lapte produsă și valorificată în perioada 01.01.2018-31.12.2018, pe exploatația cu cod ANSVSA, în cantumuri diferențiate, calculate de APIA, în funcție de cantitatea produsă și valorificată în perioada de referință a anului de cerere curent, respectiv în perioada 04.04.2024-02.03.2025 pe aceeași exploatație cu cod ANSVSA.

2. Pentru fermierii cu exploatații cu cod ANSVSA înființate în perioada 01.01.2019-28.02.2023:

- a) la data solicitării ANTZ, fermierul trebuie să dețină în exploatația cu cod ANSVSA și înregistrată în BND cel puțin un animal din specia bovine, identificat și înregistrat în conformitate cu legislația sanitar-veterinară în vigoare;
- b) solicitantul să fi produs și valorificat o cantitate de minimum 3 tone de lapte în perioada 01.03.2022-28.02.2023;

Plata ANTZ 7 se acordă pentru o cantitate de minim 3 tone de lapte produsă și valorificată în perioada 01.03.2022-28.02.2023, în cantumuri diferențiate, calculate de APIA, în funcție de cantitatea produsă și valorificată în perioada de referință a anului de cerere curent, respectiv în perioada 04.04.2024-02.03.2025 pe aceeași exploatație cu cod ANSVSA.

3. Pentru fermierii cu exploatații cu cod ANSVSA înființate în perioada 01.03.2023-03.04.2024:

- a) la data solicitării ANTZ, fermierul trebuie să dețină în exploatația cu cod ANSVSA și înregistrată în BND cel puțin un animal din specia bovine, identificat și înregistrat în

conformitate cu legislația sanitar-veterinară în vigoare;
b) solicitantul să fi produs și valorificat o cantitate de minimum 3 tone de lapte în perioada 01.03.2023-03.04.2024;

Plata ANTZ 7 se acordă pentru o cantitate de minim 3 tone de lapte produsă și valorificată în perioada 01.03.2023-03.04.2024, în cantumuri diferențiate, calculate de APIA, în funcție de cantitatea produsă și valorificată în perioada de referință a anului de cerere curent, respectiv în perioada 04.04.2024-02.03.2025 pe aceeași exploatație cu cod ANSVSA.

4. Pentru fermierii cu exploatații cu cod ANSVSA înființate în perioada 04.04.2024-02.03.2025:

- a) la data solicitării ANTZ, fermierul trebuie să dețină în exploatația cu cod ANSVSA și înregistrată în BND cel puțin un animal din specia bovine, identificat și înregistrat în conformitate cu legislația sanitar-veterinară în vigoare;
- b) solicitantul să fi produs și valorificat o cantitate de minimum 3 tone de lapte în perioada 04.04.2024-02.03.2025.

Plata ANTZ 7 se acordă pentru o cantitate de minim 3 tone de lapte produsă și valorificată în perioada 04.04.2024-02.03.2025.

B. AJUTORUL NAȚIONAL TRANZITORIU PENTRU CARNE DE VITĂ ȘI MÂNZAT - PLATĂ DECUPLATĂ DE PRODUCȚIE, ANTZ 8 se acordă producătorilor agricoli care îndeplinesc cumulativ următoarele condiții, în funcție de data înființării exploatației, astfel:

1. Pentru fermierii cu exploatații cu cod ANSVSA înființate până la data de 31.01.2018 inclusiv:

- a) la data solicitării ANTZ, fermierul trebuie să dețină în exploatația cu cod ANSVSA și înregistrată în BND cel puțin un animal din specia bovine, identificat și înregistrat în conformitate cu legislația sanitar-veterinară în vigoare;
- b) dețin un efectiv de minimum 3 capete bovine cu vârsta de minimum 16 luni la 31 ianuarie 2018 înregistrate în BND;

Plata ANTZ 8 se acordă pentru un efectiv de minim 3 bovine cu vârsta de minimum 16 luni, precum și pentru tineretul bovin mascul și/sau femel cu vârsta de minimum 7 luni, existent în exploatația cu cod ANSVSA la data de referință 31.01.2018, în cantumuri diferențiate, calculate de APIA, în funcție de efectivul de bovine deținut pe aceeași exploatație cu cod ANSVSA la data de referință a anului de cerere curent, respectiv la data de 02.03.2025.

2. Pentru fermierii cu exploatații cu cod ANSVSA înființate în perioada 01.02.2018 - 28.02.2023, inclusiv:

- a) la data solicitării ANTZ, fermierul trebuie să dețină în exploatarea cu cod ANSVSA și înregistrată în BND cel puțin un animal din specia bovine, identificat și înregistrat în conformitate cu legislația sanitar-veterinară în vigoare;
- b) dețin un efectiv de minimum 3 capete bovine cu vârsta de minimum 16 luni la 28.02.2023 înregistrate în BND;

Plata ANTZ 8 se acordă pentru un efectiv de minim 3 bovine cu vârsta de minimum 16 luni, precum și pentru tineretul bovin mascul și/sau femel cu vârsta de minimum 7 luni, existent în exploatarea cu cod ANSVSA la data de referință 28.02.2023, în cantumuri diferențiate, calculate de APIA, în funcție de efectivul de bovine deținut pe aceeași exploatare cu cod ANSVSA la data de referință a anului de cerere curent, respectiv la data de 02.03.2025.

3. Pentru fermierii cu exploatarea cu cod ANSVSA înființate în perioada 01.03.2023-03.04.2024, inclusiv:

- a) la data solicitării ajutorului național tranzitoriu, exploatarea să fie înregistrată în BND în care există cel puțin un animal din specia bovine identificat și înregistrat în conformitate cu legislația sanitară veterinară în vigoare;
- b) dețin un efectiv de minimum 3 capete bovine cu vârsta de minimum 16 luni la 03.04.2023 înregistrate în BND;

Plata ANTZ 8 se acordă pentru un efectiv de minim 3 bovine cu vârsta de minimum 16 luni, precum și pentru tineretul bovin mascul și/sau femel cu vârsta de minimum 7 luni, deținut pe aceeași exploatare cu cod ANSVSA la data de referință 03.04.2024, în cantumuri diferențiate, calculate de APIA, în funcție de efectivul de bovine deținut pe aceeași exploatare cu cod ANSVSA la data de referință a anului de cerere curent, respectiv la data de 02.03.2025.

4. Pentru fermierii cu exploatarea cu cod ANSVSA înființate în perioada 04.04.2024-28.02.2025, inclusiv:

- a) la data solicitării ANTZ, fermierul trebuie să dețină în exploatarea cu cod ANSVSA și înregistrată în BND cel puțin un animal din specia bovine, identificat și înregistrat în conformitate cu legislația sanitar-veterinară în vigoare;
- b) dețin un efectiv de minimum 3 capete bovine cu vârsta de minimum 16 luni la 02.03.2025 înregistrate în BND;

Plata ANTZ 8 se acordă pentru un efectiv de minim 3 bovine cu vârsta de minimum 16 luni, precum și pentru tineretul bovin mascul și/sau femel cu vârsta de minimum 7 luni, deținut în exploatarea cu cod ANSVSA la data de referință 02.03.2025.

Documente generale necesare acordării ANTZ care se depun împreună cu cererea:

- copie de pe cartea de identitate / pașaport / certificatul de

înregistrare la oficiul registrului comerțului/ certificatul de înregistrare fiscală, după caz, iar în cazul reprezentantului, copie de pe datele de identificare, respectiv carte de identitate/buletin de identitate/ pașaport;

- dovada deținerii unui cont bancar activ;
- procură notarială în cazul în care fermierul persoană fizică împuternicește o persoană pentru depunerea cererii unice de plată în numele său ori pentru a-l reprezenta în relația cu APIA.

Documente specifice ANTZ 7 care se depun împreună cu cererea:

În funcție de tipul de valorificare lapte și forma de organizare a solicitantului, documentele care atestă cantitatea de minimum 3 tone lapte produsă și valorificată în perioada de referință a exploatarei, precum și cantitatea produsă și valorificată în perioada de referință a anului de cerere curent sunt următoarele, după caz:

a) în cazul valorificării către prim-cumpărător dacă acesta nu figurează înregistrat în evidențele APIA respectiv în Registrul prim-cumpărătorilor cu cantități de lapte valorificate de către solicitanți către prim-cumpărători :

(i) copia contractului cu un prim-cumpărător, încheiat pentru o perioadă de minimum 6 luni, însoțită de facturi/documente contabile în cazul producătorului PJ/PFA/II/IF;

(ii) copia contractului cu un prim-cumpărător, încheiat pentru o perioadă de minimum 6 luni, însoțită de factura fiscală sau filele din carnetul de comercializare a produselor din sectorul agricol și de copia de pe atestatul de producător, în cazul producătorului persoană fizică;

(iii) dovada emisă de prim-cumpărător care atestă pentru fiecare exploatare cu cod ANSVSA perioada și cantitatea de lapte valorificată, în baza contractului încheiat.

b) în cazul altor tipuri de valorificare:

(i) în cazul valorificării laptelui, în perioada de referință, de către producătorul persoană fizică: copie de pe factura fiscală sau copie de pe fila/filele din carnetul de comercializare a produselor din sectorul agricol, din care rezultă cantitatea de lapte valorificată, însoțită de copie de pe atestatul de producător;

(ii) în cazul valorificării laptelui, în perioada de referință, de către producătorul PJ/PFA/II/IF: copii de pe rapoarte fiscale de închidere zilnică / factură / facturi / documente contabile din care rezultă cantitatea de lapte valorificată;

(iii) în cazul valorificării laptelui de către producător, prin intermediul automatelor de lapte, în perioada de referință: copie de pe avizul de însoțire a mărfii și de pe documentele fiscale de încasare a valorii aferente laptelui valorificat / documente contabile / copie de pe factura/ facturile pentru producătorul PJ/PFA/II/IF sau copie de pe fila/filele din

carnetul de comercializare a produselor din sectorul agricol însoțită(e) de copii de pe atestatul de producător și de pe înregistrarea sanitar-veterinar pentru valorificare, pentru producătorul persoană fizică;

(iv) în cazul valorificării laptelui, de către producători, prin unități de procesare proprii, în perioada de referință: copie de pe avizele de însoțire a mărfii care atestă livrarea și de pe notele de intrare-recepție la unitatea proprie de procesare sau documente contabile, din care să rezulte cantitatea de lapte livrată și recepționată, în perioada de referință, precum și copie de pe certificatul constatator emis de ONRC din care să reiasă obiectul de activitate, respectiv procesare lapte, sau un document însușit prin semnătură de către beneficiar din care să rezulte cantitatea de lapte produsă și procesată la unitatea proprie însoțit de înregistrarea sanitară veterinară pentru procesare, în cazul persoanelor fizice.

Fermierul nu este obligat să prezinte documente justificative privind valorificarea laptelui pentru cantitățile de lapte valorificate și înregistrate în Registrul prim-cumpărătorilor pentru cantitățile de lapte înscrise în RCL și puse la dispoziție de către APIA.

Notă: Fermierii cu exploatarea înființate după data de 02.03.2025 nu pot beneficia de ANTZ 7 și sau ANTZ 8 în Campania 2025!

LEGISLAȚIE

- Planul Strategic PAC al României 2023 -2027, aprobat de către Comisia Europeană prin Decizia de punere în aplicare C(2022) 8783 din 7 decembrie 2022, cu modificările și completările ulterioare.
- Hotărârea de Guvern nr. 1571/2022, privind stabilirea cadrului general de implementare a intervențiilor aferente sectoarelor vegetal și zootehnic din cadrul Planului Strategic PAC 2023-2027, finanțate din Fondul European de Garantare Agricolă și de la bugetul de stat, cu modificările și completările ulterioare.
- Ordinul nr. 125/2024 pentru aprobarea criteriilor de eligibilitate, a documentelor justificative și a condițiilor pentru implementarea intervențiilor aferente sectoarelor vegetal și zootehnic prevăzute la art. 1 alin. (2) lit. c) din Hotărârea Guvernului nr. 1571/2022 privind stabilirea cadrului general de implementare a intervențiilor aferente sectoarelor vegetal și zootehnic din cadrul Planului Strategic PAC 2023-2027, finanțate din Fondul European de Garantare Agricolă și de la bugetul de stat, începând cu anul de cerere 2024, cu modificările și completările ulterioare.



Ministerul Agriculturii și Dezvoltării Rurale
Agenția de Plăți și Intervenție pentru Agricultură
Bd. Carol I nr. 17, sector 2, București

fax 021.3054.900

www.apia.org.ro



Schemele de sprijin compensatoriu de mediu și climă aplicabile pe terenuri agricole/animale în anul 2025



București
2025

În anul 2023 a început implementarea Planului Strategic (PS) PAC 2023-2027, aprobat prin Decizia Comisiei Europene nr. C(2022)8783. În prezent, se aplică versiunea 7.1 a PS PAC 2023-2027.

În paralel, continuă implementarea angajamentelor din PNDR 2014-2020, până la finalizarea perioadei de programare.

Schemele de sprijin compensatoriu de mediu și climă și pentru care fermierii pot solicita plăți în anul 2025 sunt:

PNDR 2014 - 2020 angajamente în desfășurare	PS 2023 - 2027
Măsura 10 - <i>agro-mediu și climă</i> (M.10) - Pachetul 7 - Pachetul 8 - Pachetul 10	Intervenția DR-01 - Agro-mediu și climă pe pajiști permanente (DR-01)
	Intervenția DR-02 - Agro-mediu și climă pe terenuri arabile (DR-02)
	Intervenția DR-03 - Agro-mediu și climă - creșterea animalelor de fermă din rase locale în pericol de abandon (DR-03)
Măsura 11 - agricultura ecologică (M.11) sub-măsura 11.1 - <i>sprijin pentru conversia la practicile și metodele de agricultură ecologică</i>	Intervenția DR 04 - Agricultură ecologică - conversie (DR-04)
	Intervenția DR-05 - Agricultură ecologică - menținerea certificării (DR-05)
	Intervenția DR-09 - Zone afectate de constrângeri naturale - zona montană (DR-09 - ANC ZM)
	Intervenția DR-10 - Zone afectate de constrângeri naturale semnificative (DR-10 - ANC SEMN)
	Intervenția DR-11 - Zone afectate de constrângeri naturale specifice (DR-11 - ANC SPEC)

Beneficiarii plăților compensatorii pentru schemele de sprijin compensatoriu de mediu și climă sunt:

- ✓ fermierii care utilizează pajiști permanente pentru intervenția DR-01
- ✓ fermierii care utilizează terenuri agricole pentru intervenția DR-02
- ✓ fermierii care cresc femele adulte de reproducție de rasă pură din rasele locale în pericol de abandon, în cazul pachetului aplicat pe UVM (pachetul 8) al M.10
- ✓ fermierii care utilizează suprafețe agricole și sunt înregistrați în sistemul de agricultură ecologică pentru intervenția DR-04, DR-05
- ✓ fermierii activi care utilizează terenuri agricole, pentru intervenția DR -09, DR-10 și DR-11

În campania 2025 continuă să se desfășoare până la finalizare angajamentele în cadrul M.10 și M11.1, asumate anterior anului 2024 respectiv:

- ✓ pentru o perioadă de 5 ani pentru pachetele 7, 8 și 10 în cazul angajamentelor asumate în anii 2021, 2022 și 2023.

pentru o perioadă de 3 ani pentru culturi permanente în cazul angajamentelor aferente SM.11.1 - sprijin pentru conversia la metodele de agricultură ecologică. După încheierea perioadei de angajament, beneficiarii submăsurii trebuie să mențină certificarea suprafețelor care au făcut obiectul angajamentului pentru conversia la metodele de agricultură ecologică pentru o perioadă de cel puțin 5 ani de la momentul semnării angajamentului respectiv.

A. DR-01- agro-mediu și climă pe pajiști permanente

În Campania 2025, vor putea fi deschise angajamente noi în cadrul intervenției DR-01 pentru P1, P3.1, P3.2, P6 și P9.2 pe o perioadă de 5 ani.

Plata compensatorie este plătită anual, ca sumă fixă pe unitatea de suprafață (ha) fiind acordată în urma asumării unor angajamente voluntare pentru o perioadă de 5 ani.

Cerințe de eligibilitate aplicabile tuturor pachetelor din DR-01 - agro-mediu și climă pe pajiști permanente:

- beneficiarii trebuie să țină o evidență a activităților agricole corelate cu implementarea cerințelor de agro-mediu (caiet de agro-mediu),
- utilizează o suprafață agricolă localizată pe teritoriul României, identificabilă în Sistemul Integrat de Administrare și Control (IACS), având o categorie de utilizare eligibilă și situată în zonele eligibile pachetelor 1, 3.1, 3.2, 6, 9.2;
- dețin o suprafață minimă a fermei de 1 ha, iar parcelele eligibile au dimensiunea minimă de 0,3 ha;
- mențin pe întreaga perioadă a angajamentului o încărcătură de minim 0,3 UVM/ha pe suprafața angajată;
- se angajează să mențină angajamentul pentru o perioada de 5 ani, de la data semnării acestuia;
- se angajează să respecte cerințele de bază relevante și cerințele specifice variantelor pentru care aplică;



Pachetul 1 - Pajiști cu înaltă valoare naturală

În implementarea Pachetului 1 pajiști cu înaltă valoare naturală (HNV) în PNS sunt disponibile 3 variante independente():

- *varianta 1.1 - pajiști cu înaltă valoare naturală (HNV)- 142 euro/ha/an*
- *varianta 1.2 - lucrări manuale pe pajiști cu înaltă valoare naturală permanente utilizate mixt prin cosit și pășunat-242 €/ha/an*
- *varianta 1.3 - lucrări cu utilaje ușoare pe pajiști cu înaltă valoare naturală permanente utilizate mixt prin cosit și pășunat -163 €/ha/an*

În comparație cu PNDR 2014-2020, unde existau 2 pachete, iar cele 2 variante ale Pachetului 2-Practici Agricole tradiționale, puteau fi aplicate doar în combinație cu Pachetul1-pajiști cu înaltă valoare naturală(HNV)

Cerințele specifice:

Varianta 1.1 - pajiști cu înaltă valoare naturală (HNV):

- utilizarea fertilizanților chimici și a pesticidelor este interzisă (P),
- utilizarea tradițională a gunoiului de grajd este permisă până în echivalentul a maxim 50 kg N s.a./ha (această cantitate poate fi crescută, numai pentru suprafețele pentru care există amenajamente pastorale în vigoare, până la cantitatea optimă calculată, prevăzută în amenajamentul pastoral);
- pășunatul se efectuează maxim 1 UVM pe hectar (încărcătura de animale poate fi crescută până la încărcătura optimă calculată, prevăzută în amenajamentul pastoral);
- pajiștile inundate nu vor fi pășunate mai devreme de două săptămâni de la retragerea apelor.

Cerințe specifice pentru varianta 1.2 și 1.3 (suplimentar față de cerințele specifice variantei 1.1):

- varianta 1.2 - lucrările cu utilaje mecanizate, cositul și strânsul fânului, nu sunt permise pe suprafața aflată sub angajament, cu excepția celor operate cu forța animală (P).
- varianta 1.3 - cositul și strânsul fânului se poate efectua cu utilaje mecanizate de mică capacitate (utilaje cu lama scurtă și viteză mică de deplasare), fiind interzisă folosirea utilajelor grele pe suprafața aflată sub angajament (P).

Cerințe specifice comune ambelor variante:

- cositul este permis începând cu data de 1 iulie (pentru terenurile situate în UAT cu altitudini medii mai mari sau egale cu 600 m) sau începând cu data de 15 iunie (pentru terenurile situate în UAT cu altitudini medii mai mici de 600 m) (P);
- masa vegetală cosită trebuie adunată de pe suprafața pajiștii aflate sub angajament nu mai târziu de două săptămâni de la efectuarea cositului.

Pachetul 3.1 - Pajiști importante pentru păsări pentru Crex crex:

Varianta 3.1.1 - lucrări manuale pe pajiști importante pentru Crex crex- 310€/ha/an

Varianta 3.1.2 - lucrări cu utilaje ușoare pe pajiști importante pentru Crex crex- 231€/ha/an

Cerințele specifice ale pachetului 3.1 -pajiști importante pentru Crex crex:

- cositul este permis începând cu data de 1 august (P),
- cositul se va realiza dinspre interiorul parcelei spre exteriorul acesteia,
- pășunatul se va efectua cu maximum 0,7 UVM pe hectar
- lucrările cu utilaje mecanizate, cositul și strânsul fânului, nu sunt permise pe suprafața pajiștilor aflate sub angajament, cu excepția celor operate cu forță animală (pentru varianta 3.1.1) (P),
- lucrările, cositul și strânsul fânului se pot efectua cu utilaje mecanizate de mică capacitate (cosit cu utilaje cu lama scurtă și viteză mică de deplasare), fiind interzisă folosirea utilajelor grele (pentru varianta 3.1.2) (P),

- sunt interzise acțiunile care să conducă la accelerarea drenajului natural al pajiștilor aflate sub angajament,
- utilizarea tradițională a gunoiului de grajd este permisă până în echivalentul a maxim 40 kg N s.a./ha (0,7 UVM/ha) (P),
- utilizarea fertilizanților chimici și a pesticidelor este interzisă (P),
- o bandă, lată de minim 3 metri, cu o suprafață totală de cel puțin 3% din suprafața aflată sub angajament, va fi lăsată necosită pe cel puțin o margine a fiecărei parcele (poate fi cosită după data de 1 septembrie) (P),
- masa vegetală cosită trebuie adunată de pe suprafața pajiștii aflate sub angajament nu mai târziu de două săptămâni de la efectuarea cositului,
- pajiștile inundate nu vor fi pășunate mai devreme de două săptămâni de la retragerea apelor,
- nu vor fi realizate însămânțări de suprafață sau supraînsămânțări (se pot face însămânțări cu specii din flora locală doar în cazurile când unele suprafețe sunt afectate accidental),
- beneficiarii țin o evidență a activităților agricole corelate cu implementarea cerințelor de agro-mediu.

Pachetul 3.2- pajiști importante pentru Lanius minor și Falco vespertinus:

Varianta 3.2.1 lucrări manuale pe pajiști importante pentru Lanius minor și Falco vespertinus-159€/ha/an

Varianta 3.2.2 lucrări cu utilaje ușoare pe pajiști importante pentru Lanius minor și Falco vespertinus-80€/ha/an



Cerințele specifice ale pachetului 3.2 - Lanius minor și Falco vespertinus:

- cositul este permis până la data de 1 iulie,
- pășunatul se va efectua cu maximum 1 UVM pe hectar,
- lucrările cu utilaje mecanizate, cositul și strânsul fânului nu sunt permise pe suprafața pajiștilor aflate sub angajament cu excepția celor operate cu forță animală (pentru varianta 3.2.1) (P) sau lucrările, cositul și strânsul fânului se pot efectua cu utilaje mecanizate de mică capacitate (cosit cu utilaje cu lama scurtă și viteză mică de deplasare), fiind interzisă folosirea utilajelor grele (pentru varianta 3.2.2) (P).
- utilizarea fertilizanților chimici și a pesticidelor este interzisă (P),
- utilizarea tradițională a gunoiului de grajd este permisă până în echivalentul a maximum 50 kg N sa/ha (1 UVM/ha) (P),
- bandă lată de minim 3 metri, cu o suprafață totală de cel puțin 3% din suprafața aflată sub angajament va fi lăsată necosită pe cel puțin o margine a fiecărei parcele (poate fi cosită după data de 1 septembrie),
- masa vegetală cosită trebuie adunată de pe suprafața pajiștii aflate sub angajament nu mai târziu de două săptămâni de la efectuarea cositului,

- pajiștile inundate nu vor fi pășunate mai devreme de două săptămâni de la retragerea apelor,
- nu vor fi realizate însămânțări de suprafață sau supraînsămânțări (se pot face însămânțări cu specii din flora locală doar în cazurile când unele suprafețe sunt afectate accidental).

Pachetul 6 - Pajiști importante pentru fluturi (*Maculinea* sp.)

*varianta 6.1 - lucrări manuale pe pajiști importante pentru fluturi (*Maculinea* sp.) - 410 euro/ha/an;*

*varianta 6.2 - lucrări cu utilaje ușoare pe pajiști importante pentru fluturi (*Maculinea* sp.) - 331 euro/ha/an.*

Cerinte specifice ale pachetului 6 - pajiști importante pentru fluturi (*Maculinea* sp.):

- este interzisă utilizarea fertilizanților chimici și a pesticidelor (P),
- utilizarea tradițională a gunoiului de grajd este permisă până în echivalentul a maxim 40 kg N s.a./ha (0,7 UVM/ha) (P),
- cositul este permis începând cu 26 august (P),
- lucrările cu utilaje mecanizate, cositul și strânsul fânului, nu sunt permise pe suprafața pajiștilor aflate sub angajament, cu excepția celor operate cu forță animală (pentru varianta 6.1) sau lucrările, cositul și strânsul fânului, se pot efectua cu utilaje mecanizate de mică capacitate (cosit cu utilaje cu lama scurtă și viteză mică de deplasare), fiind interzisă folosirea utilajelor grele (pentru varianta 6.2) (P),
- pășunatul este permis cu maxim 0,7 UVM pe hectar începând cu 26 august,
- sunt interzise acțiunile care să conducă la accelerarea drenajului natural al pajiștilor aflate sub angajament,
- masa vegetală cosită trebuie adunată de pe suprafața pajiștii aflate sub angajament nu mai târziu de două săptămâni de la efectuarea cositului,
- pajiștile inundate nu vor fi pășunate mai devreme de două săptămâni de la retragerea apelor,
- nu vor fi realizate însămânțări de suprafață sau supraînsămânțări (se pot face însămânțări cu specii din flora locală doar în cazurile când unele suprafețe sunt afectate accidental),
- beneficiarii țin o evidență a activităților agricole corelate cu implementarea cerințelor de agro-mediu.

Pachetul 9.2 - pajiști permanente importante ca zone de hrănire pentru acvila țipătoare mică (*Aquila pomarina*)

*Varianta 9.2.1 - lucrări manuale pe pajiști importante pentru acvila țipătoare mică (*Aquila pomarina*)-269 €/ha/an*

*Varianta 9.2.2 - lucrări cu utilaje ușoare pe pajiști importante pentru acvila țipătoare mică (*Aquila pomarina*) -190 €/ha/an*



Cerințe specifice ale pachetului 9.2 - pajiști permanente importante ca zone de hrănire pentru acvila țipătoare mică (Aquila pomarina):

- cositul este permis începând cu 1 iulie (P),
- minim 10% din suprafața fiecărei parcele aflată sub angajament trebuie menținută necosită, cositul acestora fiind permis începând cu 1 octombrie (P),
- lucrările cu utilaje mecanizate, cositul și strânsul fânului, nu sunt permise pe suprafața pajiștilor aflate sub angajament cu excepția celor operate cu forță animală (pentru varianta 9.2.1) sau lucrările, cositul și strânsul fânului, se pot efectua cu utilaje mecanizate de mică capacitate (cosit cu utilaje cu lama scurtă și viteză mică de deplasare), fiind interzisă folosirea utilajelor grele (pentru varianta 9.2.2) (P),
- utilizarea tradițională a gunoiului de grajd este permisă până în echivalentul a maxim 40 kg N s.a./ha (0,7 UVM/ha) (P),
- pășunatul se efectuează cu maxim 0,7 UVM/ha,
- pajiștile inundate nu vor fi pășunate mai devreme de două săptămâni de la retragerea apelor,
- nu vor fi realizate însămânțări de suprafață sau supraînsămânțări. Se pot face însămânțări cu specii din flora locală doar în cazurile când anumite porțiuni de pajiște degradează sau sunt afectate accidental,
- este interzis drenajul parcelelor aflate sub angajament,
- utilizarea fertilizanților chimici și a pesticidelor este interzisă (P),
- beneficiarii țin o evidență a activităților agricole corelate cu implementarea cerințelor de agro-mediu

B. DR-02 - Agro-mediu și climă pe terenuri arabile

Plata compensatorie este plătită anual, ca sumă fixă pe unitatea de suprafață (ha) fiind acordată în urma asumării unor angajamente voluntare pentru o perioadă de 5 ani.

Aplicarea la nivel teritorial a pachetelor DR-02:

- pachetul 4 - culturi verzi este disponibil pentru terenurile arabile situate pe întreg teritoriul național;
- pachetele 5, 7, 9.1 și 10 se pot aplica pe terenurile arabile situate în zonele delimitate în PNS la nivel de UAT LAU2 (comune, orașe, municipii); limitele UAT sunt date de limitele blocurilor fizice atribuite fiecărui UAT.

Cerințe de eligibilitate aplicabile tuturor pachetelor din DR-02 - agro-mediu și climă pe terenuri arabile:

- utilizează o suprafață agricolă localizată pe teritoriul României, identificabilă în Sistemul Integrat de Administrare și Control (IACS) și având o categorie de utilizare eligibilă; pentru pachetele 5, 7, 9.1 și 10 această suprafață trebuie să fie situată în zonele eligibile,

- deține o suprafață minimă a fermei de 1 ha, iar parcelele eligibile au dimensiunea minimă de 0,3 ha,
- se angajează să mențină angajamentul de agro-mediu pentru o perioadă de 5 ani, de la data semnării acestuia;
- se angajează să respecte cerințele de bază relevante și cerințele specifice pachetelor de agro-mediu pentru care aplică,
- se angajează să țină o evidență a activităților agricole corelate cu implementarea cerințelor de agro-mediu (de bază și specifice la nivelul suprafețelor aflate sub angajament).

Alte condiții de eligibilitate aplicabile mai multor pachete:

- angajamentele asumate din cadrul pachetelor 4, 5 și 7 sunt condiționate de menținerea valorii suprafeței pe toată perioada de angajament, parcelele pe care se aplică cerințele putând fi schimbate de la un an la altul.
- angajamentele asumate în cadrul pachetelor 9.1 și 10 se aplică la nivel de parcelă agricolă, neexistând posibilitatea schimbării parcelelor pe perioada angajamentelor.

Pachetul 4 - Culturi verzi - 128 euro/ha/an;

Cerințele specifice:

- semănarea următoarelor culturi(*): mazăre, mazărice, muștar, rapiță, sulfină, ghizdei, trifoi, lucernă, fasole, soia, linte, lupin, năut, fasoliță, bob, sparceta se va realiza până la 15 octombrie în unitățile administrativ-teritoriale (UAT) cu altitudine medie de până la 600 m, respectiv până la 30 septembrie în UAT cu altitudine medie de peste 600 m (P),
- cultura verde înființată trebuie menținută pe toată perioada iernii (decembrie-februarie) și să fie distrusă mecanic (fiind posibilă inclusiv încorporarea în sol) în primăvara anului următor, până cel târziu la 31 martie (P),
- utilizarea fertilizanților chimici este interzisă, doar fertilizanzii organici putând fi utilizați înaintea înființării culturilor verzi,
- beneficiarii țin o evidență a activităților agricole corelate cu implementarea cerințelor de agro-mediu.



(*) pot fi cultivate singure sau în amestecuri de specii din listă; în cazul amestecurilor în cultură a speciilor din listă cu alte specii, trebuie menținută o pondere predominantă a speciilor din listă care să le facă identificabile în cultură.

Pachetul 5 - Adaptarea la efectele schimbărilor climatice - 105 euro/ha/an;

Suprafața eligibilă:

Pachetul 5 - adaptarea la efectele schimbărilor climatice vizează terenurile arabile situate în zonele cu risc crescut de deșertificare.

Cerințele specifice:

- pentru fiecare cultură de primăvară (porumb, sorg, floarea-soarelui, soia) angajată pe suprafața cultivată se vor utiliza concomitent, în proporții egale, cel puțin 2 hibrizi/soiuri cu precocități diferite (timpurii sau semi-timpurii și semi-tardivi sau tardivi) (P),
- este permisă utilizarea metodelor de lucrare minimă a solului (*minimum tillage*), fiind interzis aratul suprafețelor angajate (P),
- beneficiarii țin o evidență a activităților agricole corelate cu implementarea cerințelor de agro-mediu.

Pachetul 7 - Terenuri arabile importante ca zone de hrănire pentru gâsca cu gât roșu (*Branta ruficollis*) -93euro/ha/an.

Suprafața eligibilă:

- vizează terenurile arabile situate în SPA-uri (arii de protecție specială) reprezentative pentru *Branta ruficollis*.

Cerințe specifice:

- în fiecare an de angajament, la nivelul suprafeței totale angajate, se va înființa minim 20% porumb și minim 30% culturi de toamnă (grâu, orz, secară, triticales, rapiță) însămânțarea culturii de toamnă (grâu, orz, secară, triticales, rapiță) trebuie finalizată înainte de data de 15 octombrie,
- porumbul va fi recoltat începând cu 15 septembrie,
- pesticidele și îngrășămintele nu pot fi folosite în perioada cuprinsă între însămânțarea culturii de toamnă și 28 februarie (P),
- se interzic lucrările agricole și pășunatul pe suprafața angajată în perioada 15 noiembrie- 28 februarie
- este interzisă folosirea metodelor de alungare a păsărilor în perioada cuprinsă între 15 noiembrie și 28 februarie
- beneficiarii țin o evidență a activităților agricole corelate cu implementarea cerințelor de agro-mediu.

C. DR-03 Creșterea animalelor de fermă din rase locale în pericol de abandon :

Plățile compensatorii se acordă anual pentru femelele de reproducție de rasă pură angajate, din rasele prevăzute în PS, ca sumă fixă pe unitate vită mare (UVM), valorile acestora pe specii fiind următoarele:

- Ovine - **87 euro/UVM/an**
- Caprine - **40 euro/UVM/an,**
- Bovine (taurine și bubaline) - **200 euro/UVM/an,**
- Ecvidee - **200 euro/UVM/an,**
- Porcine - **300 euro/UVM/an.**

Beneficiarii acestei intervenții pot primi sprijin în cadrul celorlalte intervenții prevăzute în PNS.

Cerințe specifice:

Cerințe specifice intervenției Creșterea animalelor de fermă din rase locale în pericol de abandon:

- beneficiarul respectă programul de ameliorare al societății de ameliorare recunoscute de ANZ în baza art. 4 din Regulamentul (UE) 2016/1012 privind ameliorarea animalelor;
- beneficiarul menține pe o perioadă de 5 ani numărul de animale femele adulte de reproducție de rasă pură prevăzut la deschiderea angajamentului, precum și descendenții femele de rasă pură necesari pentru înlocuirea acestor animale până la sfârșitul angajamentului; dacă efectivul angajat se reduce, datorită unor cauze cum ar fi îmbolnăvirea, sacrificarea, moartea sau vânzarea animalelor, beneficiarul are obligația de a notifica Agenția de Plăți și de a reface efectivul de femele adulte de reproducție de rasă pură, prin trecere de la tineret sau prin cumpărare; în cazul în care efectivul de animale adulte de rasă pură nu se va reface în maximum 6 luni de la momentul notificării, sprijinul va fi redus proporțional (P),
- beneficiarul ține o evidență a activităților agricole corelate cu implementarea cerințelor de bază și specifice la nivelul efectivului aflate sub angajament. În cazul nerespectării cerințelor specifice ale angajamentelor se aplică reduceri ale sprijinului acordat, care pot merge, în unele cazuri prevăzute de sistemul de sancțiuni aplicabil, până la excluderea de la plată.

Nu sunt eligibile pentru plăți în cadrul acestui pachet ecvideele utilizate preponderent în scopuri sportive sau recreative.

Începând cu C2025, beneficiarii trebuie să respecte normele de condiționalitate socială, astfel cum sunt reglementate în legislația națională din domeniul muncii și sănătății și securității în muncă.

Beneficiarii acestor plăți sunt fermierii care cresc femele adulte de reproducție de rasă pură din rasele locale în pericol de abandon prezentate mai jos, *înscrise în Registrele genealogice ale raselor* - secțiunea principală - conduse de societăți de ameliorare recunoscute de Agenția Națională pentru Zootehnie - ANZ.

Rasele locale utilizate în agricultură care se află în pericol de abandon, eligibile pentru această intervenție sunt:

- Ovine: Rațca (Valahă cu coarne în tirbușon), Merinos de Suseni, Merinos Transilvănean, Merinos de Cluj, Țigaie - varietatea ruginie;
- Caprine: Alba de Banat;
- Bovine: Taurine - Sura de Stepă;
- Bovine: Bubaline - Bivolul românesc;
- Ecvidee: Shagya Arabă, Lipițan;
- Porcine: Bazna, Mangalița.



Pachetul 9.1 - terenuri arabile importante ca zone de hrănire pentru acvila țipătoare mică (Aquila pomarina) -151 euro/ha/an

Suprafața eligibilă:

- vizează terenurile agricole utilizate ca terenuri arabile, dar care nu sunt eligibile pentru pachetul 5 - adaptarea la efectele schimbărilor climatice sau pachetul 7 - terenuri arabile importante ca zone de hrănire pentru gâsca cu gât roșu (Branta ruficollis),
- terenurile arabile eligibile pentru pachetul 9.1 nu trebuie să fi fost pajiști permanente începând cu anul 2021.

Cerințele specifice:

- cultivarea rapiței, porumbului și florii-soarelui este interzisă,
- 10% și maximum 15% din suprafața fiecărei parcele aflate sub angajament va rămâne necultivată (P),
- suprafața necultivată va fi amplasată astfel încât suprafața compactă cultivată să nu depășească 4 ha, iar lățimea minimă a benzilor care vor fi înființate în acest scop nu va fi mai mică de 3 m,
- 10% și maximum 15% din suprafața parcelei va rămâne nerecoltată, iar cultura va rămâne în picioare până la finalul lunii februarie (P),
- este interzis aratul sau discuitul pajiștilor existente în cadrul fermelor care au angajamente în derulare,
- beneficiarii țin o evidență a activităților agricole corelate cu implementarea cerințelor de agro-mediu

Pachetul 10 - refugii ecologice pe terenuri arabile pentru speciile de păsări comune asociate terenurilor agricole - 92 euro/ha/an.

Suprafața eligibilă:

- vizează terenurile arabile din Bărăgan.

Cerințe specifice:

- minimum 30% din suprafața aflată sub angajament trebuie să fie necultivată. Procentul de 30% va fi împărțit astfel:
 - o suprafață compactă fixă de minimum 10% și maximum 15% din suprafața fiecărei parcele este menținută necultivată timp de 4 ani din perioada angajamentului. Această suprafață va fi doar cosită/pășunată anual după 1 august. În ultimul an de angajament suprafața respectivă va fi arată (P),
 - două suprafețe compacte necultivate, fiecare de minimum 10% și maximum 15% din suprafața totală angajată pot fi mutate de la un an la altul la nivelul suprafeței angajate. Suprafețele nelucrate vor fi înființate pe o perioadă de 1 an, începând cu toamna) fiecărui an de angajament. La nivelul acestor suprafețe sunt interzise lucrările agricole pe o perioadă de 1 an, inclusiv arătura de toamnă, cu excepția cositului sau pășunatului care sunt permise după 1 august (P),

- pe cele 3 suprafețe de câte 10% lăsate necultivate în fiecare an nu se vor aplica îngrășăminte chimice sau pesticide (P),
- este interzis aratul sau discuitul pajiștilor existente în cadrul fermelor care au angajamente în derulare.
- beneficiarii țin o evidență a activităților agricole corelate cu implementarea cerințelor de agro-mediu.

D. DR-04, DR-05 - Agricultură ecologică

Sprijinul pentru *agricultura ecologică* este acordat pentru conversia la metodele de agricultură ecologică și pentru menținerea practicilor de agricultură ecologică prin două intervenții:

- DR-04 - *Agricultură ecologică - conversie*,
- DR-05 - *Agricultură ecologică - menținerea certificării*.

Plata compensatorie este plătită anual, ca sumă fixă pe unitatea de suprafață (ha), fiind acordată în urma asumării unor angajamente voluntare de agricultură ecologică

În campania 2025 vor putea fi deschise **angajamente noi** în cadrul DR 04 și DR 05, astfel:

✓ pentru o perioadă de 2 ani (pentru culturi anuale, furaje și pajiști) și maximum 3 ani (pentru culturi perene, altele decât furajele) pentru pachetele care vizează DR 04-conversia la agricultură ecologică. **După încheierea perioadei de angajament, beneficiarii intervenției DR 04 trebuie să mențină certificarea suprafețelor care au făcut obiectul angajamentului pentru conversia la metodele de agricultură ecologică pentru o perioadă de cel puțin 5 ani de la momentul semnării angajamentului respectiv.**

✓ pentru o perioadă de 5 ani ani pentru pachetele care vizează menținerea practicilor de agricultură ecologică prin DR-05.



DR-04 - Agricultură ecologică - conversie

Pachetul 1 - Culturi agricole pe terenuri arabile

(inclusiv plante de nutreț) aflate în conversia la agricultura ecologică - **293 euro/ha/an;**

Pachetul 2 - Legume (inclusiv cartofi) aflate în conversia la agricultura ecologică - 500 euro/ha/an;

Pachetul 3 - Livezi aflate în conversia la agricultura ecologică - 620 euro/ha/an;

Pachetul 4 - Vii aflate în conversia la agricultura ecologică - 530 euro /ha/an;

Pachetul 5 - Plante medicinale și aromatice aflate în conversia la agricultura ecologică - 365 euro/ha/an;

Pachetul 6 - Pajiști permanente aflate în conversia la agricultura ecologică:

- varianta 6.1 - pajiști permanente aflate în conversia la agricultura ecologică - aplicabilă la nivel național pe suprafețe fără angajament M.10/DR-01 - **143 euro/ha/an;**

- varianta 6.2 - pajiști permanente aflate în conversia la agricultura ecologică - aplicabilă în zonele eligibile M.10/DR-01 și numai împreună cu un angajament M.10/DR01 - **39 euro/ha/an**.

Cerințe specifice:

- beneficiarii intervenției trebuie să respecte practicile specifice agriculturii ecologice pe suprafețele agricole care fac obiectul angajamentului, pe toată perioada de desfășurare a acestuia,
- beneficiarii intervenției trebuie să mențină certificarea suprafețelor care au făcut obiectul angajamentului pentru conversia la metodele de agricultură ecologică pentru o perioadă de cel puțin 5 ani de la momentul semnării angajamentului respectiv,
- beneficiarii țin o evidență a activităților agricole corelate cu implementarea angajamentelor (caiet de agricultură ecologică),
- în cazul pajiștilor permanente pentru care se încheie angajamente, se asigură pe toată perioada angajamentului o încărcătură minimă de animale de 0,3 UVM/ha.

DR-05 - Agricultură ecologică - menținerea certificării

Pachetul 1 - Culturi agricole pe terenuri arabile (inclusiv plante de nutreț) certificate în agricultură ecologică - **218 euro /ha/an**;

Pachetul 2 - Legume (inclusiv cartofi) certificate în agricultură ecologică - **431 euro/ha/an**;

Pachetul 3 - Livezi certificate în agricultură ecologică - **442 euro /ha/an**;

Pachetul 4 - Vii certificate în agricultură ecologică - **479 euro /ha/an**;

Pachetul 5 - Plante medicinale și aromatice certificate în agricultură ecologică - **350 euro/ha/an**;

Pachetul 6 - Pajiști permanente certificate în agricultură ecologică:

- varianta 6.1 - pajiști permanente certificate în agricultura ecologică - aplicabilă la nivel național pe suprafețe fără angajament M.10/DR-01 - **129 euro/ha/an**;
- varianta 6.2 - pajiști permanente certificate în agricultura ecologică - aplicabilă în zonele eligibile M.10/DR-01 și numai împreună cu un angajament M.10/DR-01 - **73 euro/ha/an**.



Cerințe specifice:

- beneficiarii intervenției trebuie să respecte practicile specifice agriculturii ecologice pe suprafețele agricole care fac obiectul angajamentului, pe toată perioada de desfășurare a acestuia,
- beneficiarii țin o evidență a activităților agricole corelate cu implementarea angajamentelor,
- în cazul pajiștilor permanente pentru care se încheie angajamente, se asigură pe toată perioada angajamentului o încărcătură minimă de animale de 0,3 UVM/ha.

Prevederi comune ale intervențiilor DR-04 și DR-05:

Pentru a beneficia de plăți în cadrul măsurii, fermierul să respecte cerințele de bază relevante pachetelor pentru care aplică, stabilite pentru fiecare angajament prin fișa tehnică a măsurii, pe parcelele agricole.

Pe perioada angajamentelor, în cadrul fiecărei intervenții, este permisă pe aceeași parcelă de teren rotația culturilor de la un an la altul între pachetele 1, 2 și 5, precum și între pachetele 3 și 4 .

E. DR-09, DR-10, DR-11 - Zone cu constrângeri naturale sau alte constrângeri specifice

DR-09 ANC ZM - Zone afectate de constrângeri naturale Zona Montană - **94euro/ha**;

DR-10 ANC SEMN - Zone afectate de constrângeri naturale semnificative - **12 euro/ha**

DR-11 ANC SPEC -Zone afectate de constrângeri naturale specifice - **80euro/ha**.

Pentru DR-09 si DR-11, în cazul fermelor cu suprafețe agricole mai mari de 50 ha (prag de la care începe aplicarea degresivității), valoarea plății scade pentru acele suprafețe agricole care depășesc această valoare, astfel:

DR-09 - Zone afectate de constrângeri naturale - Zona Montană

- 1-50 ha - 100% din prima acordată pe hectar - **94 euro/ha/an**,
- 50,01-100 ha - 75% din prima acordată pe hectar - **71 euro/ha/an**,
- 100,01-300 ha - 50% din prima acordată pe hectar - **47 euro/ha/an**,
- peste 300 ha - 35% din prima acordată pe hectar - **33 euro/ha/an**.



DR-11 - Zone afectate de constrângeri naturale specifice

- 1-50 ha - 100% din prima acordată pe hectar - **80 euro/ha/an**,
- 50,01-100 ha - 75% din prima acordată pe hectar - **60 euro/ha/an**,
- 100,01-300 ha - 50% din prima acordată pe hectar - **40 euro/ha/an**⁴
- peste 300 ha - 35% din prima acordată pe hectar - **28 euro/ha/an**⁴.

Pentru DR-10 - zone afectate de constrângeri naturale semnificative, nu se aplică intervale de degresivitate.

Pentru a beneficia de plăți în cadrul acestei măsuri, fermierul trebuie să respecte condițiile de eligibilitate conform fișei.

Sprrijinul este de tip compensatoriu, acordat anual, ca sumă fixă, pe unitatea de suprafață (ha) și reprezintă o compensație pentru pierderile de venit și costurile suplimentare suportate de **fermierii activi** care încheie angajamente voluntare anuale pentru continuarea activităților agricole în zonele (UAT-urile) eligibile corespunzătoare fiecărei Intervenții.

Sprrijinul aferent intervențiilor DR-09, DR-10 și DR-11 poate fi solicitat numai împreună cu BISS.

DR-10 - Zone afectate de constrângeri naturale semnificative (ANC SEMN) din PS 2023-2027

Începând cu anul 2023, pentru zonele care se confruntă cu alte constrângeri naturale semnificative, plățile compensatorii se acordă prin intervenția *DR-10 - Zone afectate de constrângeri naturale semnificative* din cadrul Planul Strategic 2023-2027.

În campania 2024 în cadrul acestei intervenții se vor deschide angajamente anuale.

DR-10 - zone care se confruntă cu constrângeri naturale semnificative - 12 euro/ha/an.
Sprrijinul este de tip compensatoriu, acordat anual, ca sumă fixă, pe unitatea de suprafață (ha) și reprezintă o compensație pentru pierderile de venit și costurile suplimentare suportate de **fermierii activi** care încheie angajamente voluntare anuale pentru continuarea activităților agricole în zonele (UAT-urile) eligibile corespunzătoare intervenției DR-10.

Zonele care se confruntă cu constrângeri naturale semnificative eligibile în cadrul intervenției DR-10 au fost actualizate în urma reanalizării informațiilor folosite în procesul de *fine-tuning* (ajustare) realizat în anul 2022. Începând cu anul 2023, pentru zonele care se confruntă cu constrângeri naturale semnificative (ANC SEMN), un număr de 723 localități (față de 757 localități desemnate în exercițiul anterior de *fine-tuning*) au fost incluse în această categorie. Pentru un număr de 79 localități au fost depășite constrângerile naturale cu ajutorul unor investiții (irigații) sau prin activitate economică (culturi permanente sau unde productivitatea normală a terenurilor prin sistemele agricole compensează pierderile de venit sau costurile suplimentare). Totodată, în lista UAT eligibile pentru plăți acordate în cadrul intervenției DR-10, aflate în zona ANC SEMN începând cu anul 2023, se află și 10 localități care au fost introduse suplimentar față de desemnarea anterioară (excluse în cele două procese de *fine-tuning* anterioare în baza criteriilor analizate).

Pe site-ul MADR la link-ul <https://madr.ro/docs/dezvoltare-rurala/agro-mediu/2024/2024-zone-elig-AECM.xlsx> pot fi consultate în detaliu toate informațiile referitoare la desemnarea zonelor care se confruntă cu constrângeri naturale semnificative din cadrul intervenției DR-10, atât versiunea 3 a „*Studiului pentru delimitarea zonelor care se confruntă cu constrângeri naturale sau cu alte constrângeri specific și ajustarea (fine-tuning) zonelor*” cât și „*Lista UAT eligibile intervenții mediu și climă*”.

F. Condiții de eligibilitate aplicabile schemelor de mediu și climă

Pentru toate intervențiile de mediu și climă aplicabile pe terenurile agricole în campania 2024, DR-01, DR-02, DR-04, DR-05, DR-09, DR-10 și DR-11, beneficiarul:

- este utilizatorul unei suprafețe agricole localizată pe teritoriul României, identificabilă în Sistemul Integrat de Administrare și Control (IACS) și se înregistrează la APIA cu suprafața agricolă (cu excepția P8 al DR03).
- deține o suprafață minimă a fermei de 1 ha, iar parcelele eligibile au dimensiunea minimă de 0,3 ha sau 0,1 ha pentru vii și livezi, arbuști fructiferi, hamei, pepiniere pomicole și viticole (cu excepția P8 al DR03).
- declară toate parcelele agricole eligibile și neeligibile pe care le utilizează; nedeclararea întregii suprafețe agricole utilizate atrage după sine sancțiuni conform legislației în vigoare.
- Fermierii care dețin parcele agricole cu o suprafață de până la 0,1 ha nesolicitate la plată pot să nu le declare, cu condiția ca suprafața însumată a acestor parcele să nu depășească un hectar (cu excepția DR 03).
- depune anual o singură cerere de plată pe suprafață, indiferent dacă parcelele pe care le utilizează sunt situate în localități/județe diferite.
- deschide un angajament prin depunerea cererii de plată. Beneficiarii vor primi o copie a cererii de plată la deschiderea unui angajament nou. Pentru DR-01, DR-02, DR-04 și DR-05 (angajamente multianuale), pe parcursul următorilor ani de angajament, solicitantul trebuie să depună anual cererea de plată.

Pentru DR-03 creșterea animalelor de fermă din rase locale în pericol de abandon:

Condiții de eligibilitate aplicabile beneficiarului intervenției Creșterea animalelor din rase locale în pericol de abandon:

- deține femele de reproducție de rasă pură locală în pericol de abandon din speciile și rasele prevăzute în PS, înscrise în registrul genealogic al rasei,
- se angajează să mențină angajamentul pentru o perioadă de 5 ani, de la data semnării acestuia,
- se angajează să respecte cerințele de bază relevante și cerințele specifice pentru animalele angajate,
- se angajează să țină o evidență a activităților agricole corelate cu implementarea cerințelor de bază și specifice la nivelul efectivelor aflate sub angajament.



Angajament:

- beneficiarul respectă programul de ameliorare al societății de ameliorare recunoscute de ANZ în baza art. 4 din Regulamentul (UE) 2016/1012 privind ameliorarea animalelor.
- beneficiarul se angajează să mențină, pe o perioadă de 5 ani, numărul de animale femele adulte de reproducție de rasă pură prevăzut la încheierea angajamentului, precum și

descendenții femele necesari pentru înlocuirea acestor animale până la sfârșitul angajamentului.

Activitate minimă: producția de produse agricole, care include acțiuni precum creșterea animalelor, reproducția animalelor.

Pentru P9.1 al DR 02:

- sunt eligibile terenurile arabile care nu au fost pajiști permanente începând cu 2021.

Pentru P1, P3.1, P3.2, P6, P9.2 ale DR-01 și pentru P9.1 și P10 ale DR-02 și toate pachetele DR-04 și DR-05:

- angajamentele se aplică la nivel de parcelă agricolă, neexistând posibilitatea schimbării parcelelor pe perioada angajamentelor.

Pentru P4, P5 și P7 ale DR-02:

- angajamentele sunt condiționate de menținerea valorii suprafeței pe toată perioada de angajament, parcelele pe care se aplică cerințele putând fi schimbate de la un an la altul.

Pentru DR 04, DR-05, beneficiarul:

- este înregistrat ca operator în agricultura ecologică, în fiecare an pentru care solicită sprijin, conform prevederilor legale.
- încheie pe toată durata angajamentului un contract cu un organism de control, acreditat conform prevederilor legislației naționale.
- **prezintă la APIA până la data de 15 octombrie 2025** copia documentului justificativ (certificat) emis de Organismul de Control (lista organismelor de control aprobate de MADR pentru efectuarea inspecției și certificării produselor agroalimentare ecologice pe teritoriul României, în conformitate cu prevederile art. 9 al *OM nr. 312/2021 privind organizarea sistemului de control și certificare, de aprobare a organismelor de control și de supraveghere a activității acestora în agricultura ecologică* și art. 34-35 ale *Regulamentului (UE) nr. 848/2018 al Parlamentului european și al Consiliului privind producția ecologică și etichetarea produselor ecologice și de abrogare a Regulamentului (CE) nr. 834/2007 al Consiliului* poate fi consultată pe site-ul www.madr.ro, secțiunea „Agricultură” - „Agricultură ecologică” - „Organisme de control aprobate conform OMADR nr. 312/2021”).

Pentru DR-09, DR-10 și DR-11, beneficiarul:

- se încadrează în categoria fermierilor activi, în înțelesul art. 9 din Regulamentul (UE) nr. 1307/2013, respectiv art. 4, alin. (1) din Regulamentul (UE) nr. 2115/2021.

Pentru DR-09, DR-10 și DR-11 beneficiarul:

- se angajează anual să își continue activitatea agricolă pe terenurile agricole situate în zonele afectate de constrângeri naturale.

G. Normele de condiționalitate

Normele de condiționalitate - trebuie respectate pe întreaga exploatație agricolă și pe tot parcursul anului de cerere (*Ordinul MADR/MMAP/ANSVSA nr.54/570/32/28.02. 2023 cu modificările și completările ulterioare*), de către beneficiarii intervențiilor DR- 01, DR- 02, DR- 04 și DR -05, DR-06, DR-09-DR-11 care primesc sprijin prin PS PAC 2023-2027.

Identificarea de neconformități pentru normele de condiționalitate conduce la aplicarea sancțiunilor administrative pentru condiționalitate pentru plățile aferente suprafețelor/animalelor angajate în cadrul intervențiilor din PS 2023-2027. Aceste neconformități conduc la aplicarea sancțiunilor conform Ordinului MADR nr. 393/ 2023 *privind aprobarea sistemului de sancțiuni pentru condiționalitate începând cu anul de cerere 2023*.

H. Cerințe de bază aplicabile angajamentelor din cadrul DR-01, DR-02, DR-04 și DR-05 (la nivelul parcelelor/animalelor aflate sub angajamente)

Cerințele de bază pentru DR-01 se aplică la nivelul suprafețelor aflate sub angajamente, după cum urmează:

Pachet / variantă	Cerințe de bază			
	GAEC / SMR relevante	cerințe de bază naționale	Alte obligații legale	Activitate agricolă minimă
DR-01 - Agro-mediu și climă pe pajiști permanente				
✓ Pachetul 1 ○ varianta 1.1 ○ varianta 1.2 ○ varianta 1.3	SMR2 (cerințele 1b, 1c, 1g, 1h, 2), SMR3 (cerințele 1a, 1b, 2a, 2b, 2c), SMR4 (cerințele 1a, 1b, 2a, 2b, 2c), SMR7 (cerințele a, b, c, d) SMR8 (cerința d)	CB1, CB2, CB3, CB4	-	AM2
✓ Pachetul 3.1 ○ varianta 3.1.1 ○ varianta 3.1.2 ✓ Pachetul 3.2 ○ varianta 3.2.1 ○ varianta 3.2.2	SMR2 (cerințele 1b, 1c, 1g, 1h, 2), SMR3 (cerințele 1a, 1b, 2a, 2b, 2c), SMR4(cerințele 1a, 1b, 2a, 2b, 2c), SMR7 (cerințele a, b, c, d) SMR8 (cerința d)	CB1, CB2, CB3, CB4	-	AM2
✓ Pachetul 6 ○ varianta 6.1 ○ varianta 6.2	SMR2 (cerințele 1b, 1c, 1g, 1h, 2), SMR3(cerințele 1a, 1b, 2a, 2b, 2c), SMR4(cerințele 1a, 1b, 2a, 2b, 2c), SMR7 (cerințele a, b, c, d) SMR8 (cerința d)	CB1, CB2, CB3, CB4	-	AM2
✓ Pachetul 9.2 ○ varianta 9.2.1 ○ varianta 9.2.2	SMR2 (cerințele 1b, 1c, 1g, 1h, 2), SMR3 (cerințele 1a, 1b, 2a, 2b, 2c), SMR4 (cerințele 1a, 1b, 2a, 2b, 2c), SMR7 (cerințele a, b, c, d) SMR8 (cerința d)	CB1, CB2, CB3, CB4	-	AM2

Cerința	Prevedere legislația națională
CMLN 1	Obligația ca animalele să fie înscrise în registrul genealogic al rasei respective: <ul style="list-style-type: none"> ✓ bovine: art. 18 Legea zootehniei nr. 32/2019, cu modificările și completările ulterioare; ✓ ovine și caprine: art. 18 Legea zootehniei nr. 32/2019, cu modificările și completările ulterioare; ✓ ecvidee: art. 6 lit. a din Legea calului nr. 389/2005, cu modificările și completările ulterioare; ✓ suine: art. 18 Legea zootehniei nr. 32/2019, cu modificările și completările ulterioare.
CMLN 2	Obligația identificării animalelor: <ul style="list-style-type: none"> ✓ bovine: OUG nr. 113/2002 privind identificarea și înregistrarea bovinelor în România; ✓ ovine și caprine, porcine și ecvidee: OUG nr. 23/2010 privind identificarea și înregistrarea suinelor, ovinelor, caprinelor și ecvideelor, precum și pentru modificarea și completarea unor acte normative; ✓ suine: art. 2 alin. (6) lit. c) din Norma sanitar veterinară pentru implementarea procesului de identificare și înregistrare a bovinelor, ovinelor, caprinelor, porcinelor, camelidelor, cervideelor și renilor, aprobată prin Ordinul ANSVSA nr. 208/2022.
CMLN 3	Obligația ca animalele să fie cuprinse în Programul acțiunilor de supraveghere, prevenire, control și eradicare a bolilor la animale, a celor transmisibile de la animale la om, protecția animalelor și protecția mediului, de identificare și înregistrare a bovinelor, suinelor, ecvideelor, ovinelor și caprinelor, aprobat prin HG nr. 1156/2013.
CMLN 4	Operatorii care produc produsele ecologice sau cei aflați în perioada de conversie au obligația de a-și înregistra această activitate la Ministerul Agriculturii și Dezvoltării Rurale, prin compartimentul de specialitate, și de a se supune controlului unui organism control aprobat. (Ordinul MADR nr. 1253/2013)

c) Activitate minimă

În funcție de categoria de utilizare a terenurilor agricole, respectiv pentru animalele care fac obiectul angajamentelor, activitatea minimă trebuie să presupună:

Activitatea minimă	PNDR 2014-2020	PS 2023-2027
	Categorie teren / descriere activitate minimă	
AM 1 Terenuri Arabile (TA)		Întreținerea terenurilor arabile prin cultivare și/sau prin îndepărtarea vegetației cel puțin o dată pe an pe terenul arabil, cu excepția suprafețelor împădurite prin măsurile finanțate prin PNDR 2007-2013 sau 2014-2020 sau PS 2023-2027.

Activitatea minimă	PNDR 2014-2020	PS 2023-2027
	Categorie teren / descriere activitate minimă	
Fermierul trebuie să:	cultive și/sau să îndepărteze vegetația cel puțin o dată pe an	
AM 2 Pajiști Permanente (PP)		Menținerea pajiștilor permanente într-o stare care sa le facă adecvate pentru pășunat sau pentru cultivare, fără acțiuni pregătitoare care să depășească folosirea metodelor și utilajelor agricole obișnuite, prin asigurarea a cel puțin unei activități agricole anuale, precum recoltarea vegetației prin cosit și/sau îndepărtarea vegetației invazive sau prin pășunat. În cazul suprafețelor ocupate cu pajiști permanente situate la altitudini de peste 1.800 m, menținute în mod natural într-o stare adecvată pentru pășunat, activitatea minimă constă în pășunat, cu asigurarea unei încărcături minime de 0,3 UVM/ha, în perioada de pășunat, cu animalele pe care fermierul le deține; având în vedere că o alternativă neproductivă nu se poate desfășura la altitudini de peste 1.800 m.
Fermierul trebuie să:	- asigure pășunatul (cu min. 0,3 UVM/ha) și/sau cositul anual; - asigure pășunatul pajiștilor permanente situate la altitudini de peste 1.800 m cu min. 0,3 UVM/ha, în perioada de pășunat.	
AM 4 Culturi Permanente (CP)		Întreținerea culturilor permanente prin: - lucrări de întreținere specifice plantațiilor pomicole, viticole, pepiniere, hameiști (tăieri de formare a coroanei, tăieri în verde, tăieri în uscat) și - lucrări de întreținere între rândurile de plante și între plante pe rând (o cosire anuală a vegetației ierboase și/sau lemnoase spontane).
Fermierul trebuie să:	- realizeze lucrări de întreținere specifice plantațiilor pomicole, viticole, pepiniere, hameiști (tăieri de formare a coroanei, tăieri în verde, tăieri în uscat) și - lucrări de întreținere între rândurile de plante și între plante pe rând (o cosire anuală a vegetației ierboase și/sau lemnoasă spontană).	
AM 5 creșterea animalelor de fermă din rase locale în pericol de abandon	Producția de produse agricole, care include acțiuni precum creșterea animalelor, reproducția animalelor	

Suprafețele agricole, precum și animalele femele adulte de reproducție din rasă pură în pericol de abandon pentru care se constată, în urma controlului pe teren, că nu s-a desfășurat activitatea agricolă, nu sunt eligibile la plată.

Cerințele de bază pentru DR-02 se aplică la nivelul suprafețelor aflate sub angajamente, după cum urmează:

Pachet / variantă	Cerințe de bază			
	GAEC / SMR relevante	Cerințe de bază naționale	Alte obligații legale	Activitate agricolă minimă
Intervenția DR-02 - agro-mediu și climă pe terenuri arabile				
✓ Pachetul 4	GAEC6 (cerința 1), SMR2 (cerințele 1b, 1c, 1g, 1h, 2)	CB1.1, CB2.2	-	AM1
✓ Pachetul 5	GAEC5 (cerința 2), GAEC 7 (cerința 1)	-	-	AM1
✓ Pachetul 7	GAEC6 (cerința 1), GAEC7 (cerința 1), SMR2 (cerințele 1b, 1c, 1g, 1h, 2), SMR7 (cerințele a, b, c, d), SMR8 (cerința d)	CB2.1, CB2.2	-	AM1
✓ Pachetul 9.1	GAEC7 (cerința 1), SMR2 (cerințele 1b, 1c, 1g, 1h, 2), SMR7 (cerințele a, b, c, d), SMR8 (cerința d)	CB1.1, CB2.1, CB 2.2	-	AM1
✓ Pachetul 10	GAEC7 (cerința 1), SMR2 (cerințele 1b, 1c, 1g, 1h, 2), SMR7 (cerințele a, b, c, d), SMR8 (cerința d)	CB1.1, CB2.1, CB 2.2	-	AM1

Cerințele de bază pentru DR-04, DR-05 se aplică la nivelul suprafețelor aflate sub angajamente, după cum urmează:

Intervenție / pachet / variantă	Cerințe de bază			SMR relevant
	Cerințe minime îngrășăminte și pesticide	Alte obligații legale	Activitate agricolă minimă	
Intervențiile DR-04 / DR-05 - agricultura ecologică				
Pachetele 1, 2 și 5	CM 1, CM 2	CMLN	AM1	SMR 2.1 lit. b) SMR 2.1 lit. c) SMR 2.1 lit. d)
Pachetele 3 și 4	CM 1, CM 2	CMLN	AM3	SMR 2.1 lit. b) SMR 2.1 lit. c) SMR 2.1 lit. d)

Intervenție / pachet / variantă	Cerințe de bază			SMR relevant
	Cerințe minime îngrășăminte și pesticide	Alte obligații legale	Activitate agricolă minimă	
	Pachetul 6	CM 1, CM 2	CMLN	

I. Zonele eligibile și posibilitatea combinării angajamentelor în cadrul intervențiilor de mediu și climă

Lista zonelor eligibile, la nivel de unitate administrativ-teritorială (UAT LAU2 - municipii, orașe, comune) se regăsește pe site-ul MADR: <https://madr.ro/docs/dezvoltare-rurala/agro-mediu/2024/2024-zone-elig-AECM.xlsx>

DR-01 - Agro-mediu și climă pe pajiști permanente

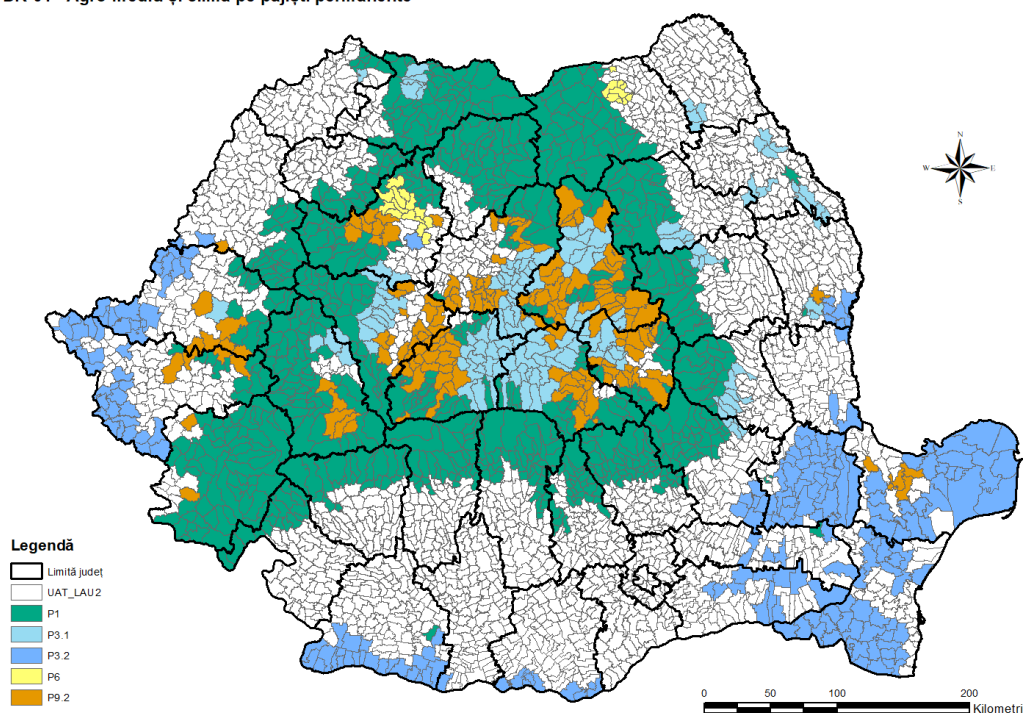

DR-02 - Agro-mediu și climă pe terenuri arabile

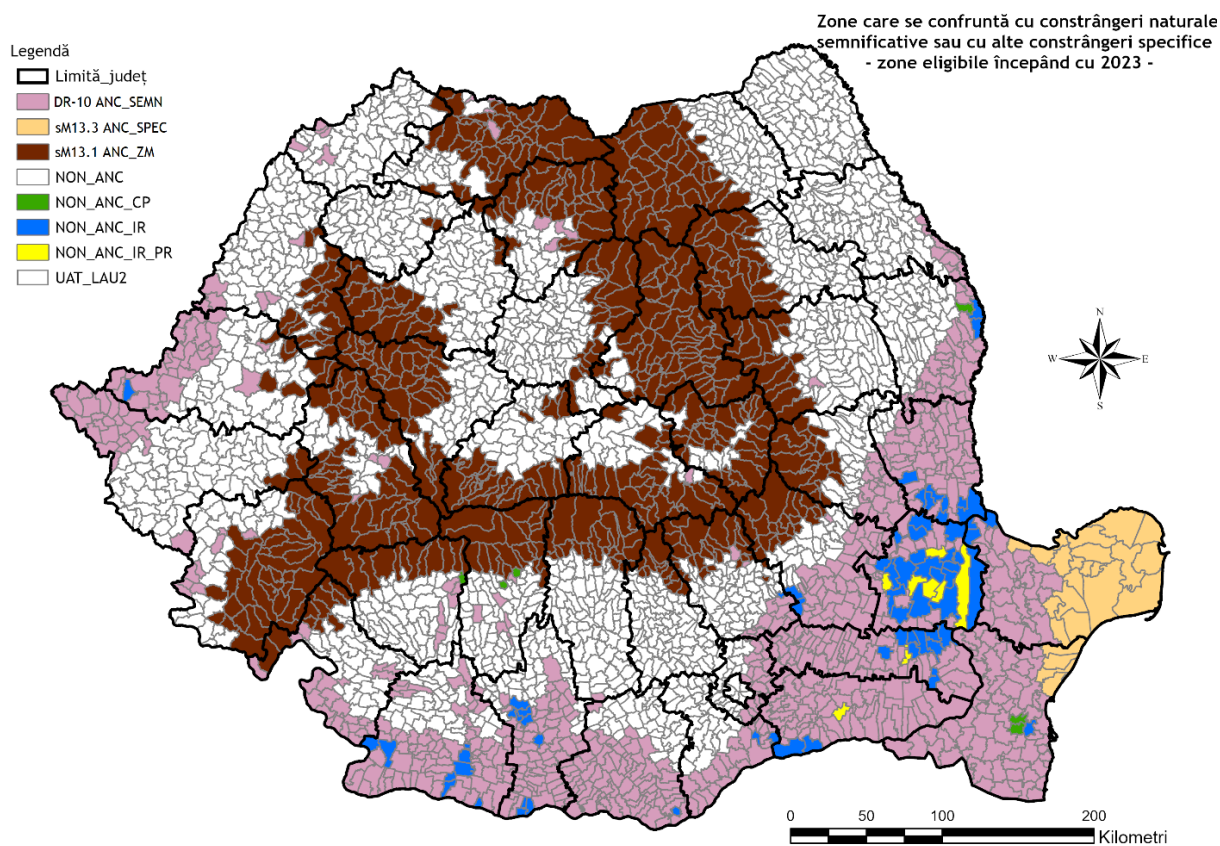
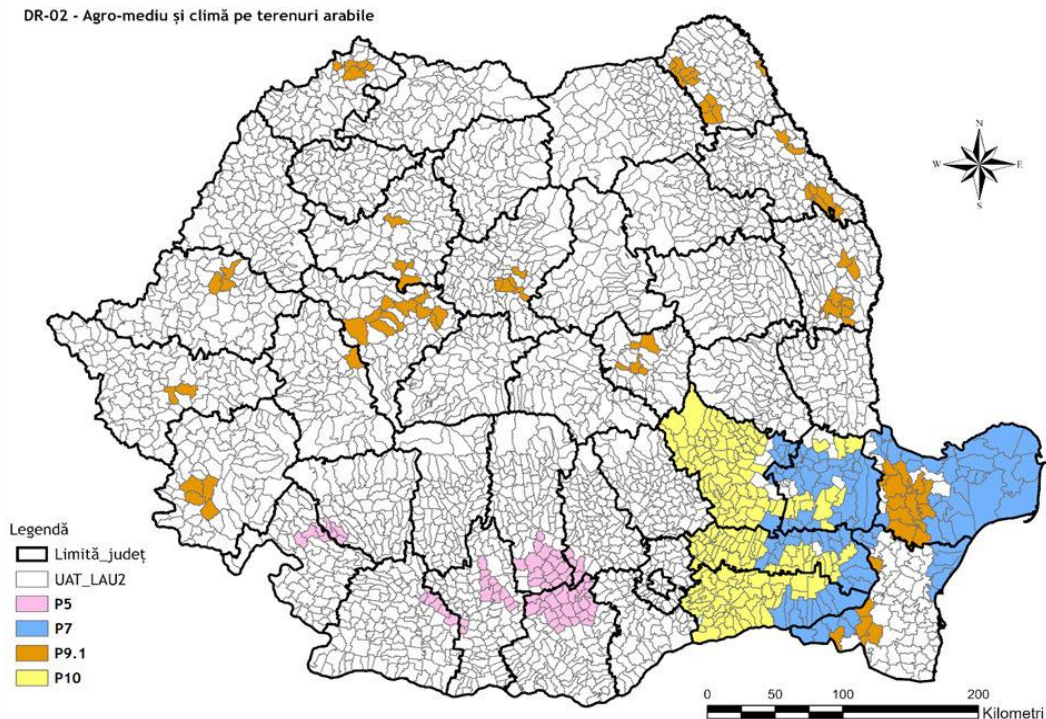

Pachetele P4 din DR-02, precum și P1-P5 și subpachetul 6.1 al DR-04 și DR-05 au aplicabilitate la nivel național.

Combinarea angajamentelor

Pachetele din intervenția DR-01 se pot combina astfel:

- P1-variantele 1.1, 1.2 și 1.3 cu P6.2 din DR-04 și DR-05, cu DR-09, DR-10, DR-11.
- P3.1-variantele 3.1.1 și 3.1.2 al DR01 cu P6.2 DR-04 și DR-05, cu DR-09, DR-10, DR-11
- P3.2-variantele 3.2.1 și 3.2.2 cu P6.2 din DR-04 și DR-05, și cu DR-09, DR-10, DR-11.
- P 6-variantele 6.1 și 6.2 cu P6.2 din DR-04 și DR-05 și cu DR-09, DR-10, DR-11.
- P9.2-variantele 9.2.1 și 9.2.2 cu P6.2 din DR-04 și DR-05 și cu DR-09, DR-10, DR-11.

Pachetele din intervenția DR-02 se pot combina astfel:

- P4 cu P5 din DR-02, cu P1 și P2 din DR-04 și DR-05, cu DR-09 și DR-10, DR-11
- P5 cu P4 din DR-02, cu P1, P2 și P5 din DR-04 și DR-05, și cu DR-10.
- P7 cu DR-10, DR-11
- P9.1 cu P1, P2 și P5 din DR-04 și DR-05, cu DR-09 și cu DR-10.
- P10 cu P1, P2 și P5 din DR-04 și DR-05 cu DR-09 și cu DR-10.

Plățile acordate pentru P8 al DR-03 pot fi cumulate cu plățile pe suprafață.

Pachetele din DR-04 și DR-05 se pot combina astfel:

- P1 din DR-04 și DR-05 cu P4, P5, P9.1 și P10 din DR-02, cu DR-09, DR-10 și cu DR-11;
- P2 din DR-04 și DR-05 cu P4, P5, P9.1 și P10 din DR-02, cu DR-09, DR-10 și cu DR-10 cu DR-11;
- P3 din DR-04 și DR-05 cu DR-09, DR-10 și cu DR-11;
- P4 din DR-04 și DR-05 cu DR-09, DR-10 și cu DR-11;
- P5 din DR-04 și DR-05 cu P5, P9.1, P10 al M.10, cu DR-09, DR-10 și cu DR-11;
- P6.1 din DR-04 și DR-05, cu DR-09, DR-10 și cu DR-11;
- P6.2 din DR-04 și DR-05 cu P1-variantele 1.1, 1.2 și 1.3, P3.1-variantele 3.1.1 și 3.1.2, P3.2-variantele 3.2.1 și 3.2.2, P6-variantele 6.1 și 6.2, P9.2-variantele 9.2.1 și 9.2.2 din DR 01, cu DR-09, DR-10 și cu DR-11.

DR-09, DR-10 și DR-11 - Zone cu constrângeri naturale sau alte constrângeri specifice (ANC) se pot combina astfel:

- DR-09 cu P1, P3.1, P6, și P9.2 din DR-01; cu P4, P9.1, P10 din DR-02; cu P1, P2, P3, P4, P5, P6.1 și P6.2 din DR-04 și DR-05;
- DR-10 cu P1, P3.2, P9.2 din DR-01; cu P4, P5, P7, P9.1, P10 din DR-02; cu P1, P2, P3, P4, P5, P6.1 și P6.2 din DR-04 și DR-05;
- DR-11 cu P3.2 din DR-01; cu P4 și P7 din DR-02; cu P1, P2, P3, P4, P5, P6.1 și P6.2 din DR-04 și DR-05.

Plățile acordate pentru pachetele astfel combinate se pot cumula pe aceeași suprafață agricolă (parcelă agricolă).

De asemenea, plățile acordate în cadrul DR-01, DR-02, DR-04, DR-05, DR-09, DR-10 și DR-11 se pot cumula cu plățile directe acordate pe suprafață în cadrul Pilonului I (BISS etc.).



Ministerul Agriculturii și Dezvoltării Rurale
Agenția de Plăți și Intervenție pentru Agricultură
Bd. Carol I nr. 17, sector 2, București

ETAPELE GENERALE ALE DESFĂȘURĂRII CONTROLULUI CLASIC PE TEREN

- 2025 -



Controlul clasic pe teren reprezintă totalitatea controalelor la fața locului realizate în scopul identificării corecte a parcelelor, a culturilor declarate în cererea de plată, a condițiilor de eligibilitate, precum și pentru verificarea respectării de către fermieri a normelor de condiționalitate, a cerințelor de bază, în ceea ce privește plățile directe, ecoschemele și alte intervenții din PS 2023-2027.

ETAPELE EFECTUĂRII CONTROLULUI CLASIC PE TEREN

1. Selectarea beneficiarilor în vederea realizării controalelor.
2. Completarea documentației și informarea fermierului (acolo unde scopul de control o impune) cu privire la realizarea controlului.
3. Deplasarea inspectorilor pe teren.
4. Verificarea conformității declarației făcute de fermier în cererea de plată.

Verificarea pe teren se realizează pe toate parcelele care fac obiectul controlului pe teren, în funcție de scopul acestuia.

Scopul controalelor la fața locului este de a determina în funcție de scop respectarea cerințelor obligatorii și a cerințelor specifice.

Dacă se constată o neconformitate de orice tip ce nu ține de scopul controlului, echipa de inspectori se autosesizează și înregistrează neconformitatea în raportul de control în vederea asigurării realizării unui control relevant pe teren.

Se pot efectua controale în lipsa fermierului?

Conform art. 48 (1) al HG nr. 1571/2022 cu modificările și completările ulterioare - controalele la fața locului pot fi anunțate cu condiția ca acest lucru să nu aducă atingere scopului sau eficacității acestora. Niciun preaviz nu poate depăși 14 zile. Efectuarea controlului pe teren în vederea identificării/stabilirii suprafeței parcelelor declarate, a verificării culturilor declarate sau activității minime efectuate, se poate face în

lipsa fermierului controlat, inspectorul având suficiente elemente pentru identificarea și determinarea suprafețelor declarate de fermieri în cererea de plată, sub semnătura acestuia.

Când este necesară prezența fermierului?

În cazul controalelor pe teren care au ca scop de control verificarea cerințelor și standardelor relevante pentru condiționalitate și a angajamentelor privind măsurile de dezvoltare rurală (M10 M11, DR1, DR2, DR4, DR5, M8 și M15), sau în cazul controalelor executate în urma selecțiilor manuale (sesizări / autosesizări, contestații, etc.), numai dacă situația o impune, și anume:

- când este necesar ca inspectorul să solicite fermierului accesul în exploatație pentru a verifica: numărul de animale, capacitatea adăpostului, depozitele de materiale (magaziile), existența platformei de gunoi de grajd, existența instalațiilor utilizate pentru irigații și a celor de administrare a pesticidelor, etc
- când este necesar ca beneficiarul să prezinte toate documentele justificative în funcție de scopul controlului (ex. planul de fertilizare simplificat, registrul de evidență al fermei, registrul privind BND, contracte de pășunat, borderou înstrăinare gunoi de grajd, caietul de agromediu/agricultură ecologică, documente de utilizare a apei pentru irigații, etc).

În toate cazurile în care se realizează vizite pe teren se vor efectua fotografii geotichetate.

ORGANISME DE CONTROL

Echipele de inspectori care efectuează controale / supracontroale pe teren în vederea acordării plăților APIA aparțin:

- Agenției pentru Plăți și Intervenții în Agricultură,
- Autorității Naționale Sanitar Veterinare și pentru Siguranța Alimentelor,
- Autorității Naționale Fitosanitare,
- Agenției Domeniilor Statului,
- Agenției Naționale pentru Zootehnie,
- Agenției pentru Finanțarea Investițiilor Rurale,
- Curții de Conturi,
- Curții Europene de Conturi,
- Comisiei Europene.

ATENȚIE !!!

În cazul în care fermierul refuză controlul, dosarului îi va fi atribuit un cod de neconformitate care va genera excluderea de la plată pentru toate schemele solicitate de fermier în cererea de plată.



RO263179337_35090_548_16_a
10/23/2023
CC: 007
Nume foto: 14



Neconformitățile depistate în timpul controalelor la fata locului sunt aduse la cunoștința beneficiarului în termen de maximum 90 de zile de la data finalizării controlului pe teren.

În cazul controlului clasic, inspectorul poate utiliza și informații din rezultatele controlului prin monitorizare în vederea stabilirii deciziei conformității/neconformității.

COLABORAREA ÎNTRE FERMIER ȘI INSPECTORUL DE CONTROL

În cazurile care necesita prezenta fermierului pentru efectuarea controlului clasic pe teren, acesta are următoarele obligații:

- Să permită accesul în exploatație a echipei de inspectori, pentru a verifica: numărul de animale, capacitatea adăpostului, depozitele de materiale (pesticide și fertilizanti chimici), existența platformei de gunoi de grajd, existența instalațiilor utilizate pentru irigație și a celor de administrare a pesticidelor, etc
- Să prezinte echipei de control toate documentele solicitate, legate de scopul controlului
- să permita inspectorilor efectuarea fotografiilor geoetichetate pentru a documenta realizarea controlului dar și pentru a justifica decizia de conformitate sau neconformitate;
- Să ofere orice informații sau clarificări solicitate de către echipa de control



Ministerul Agriculturii și Dezvoltării Rurale
Agenția de Plăți și Intervenție pentru Agricultură
Bd. Carol I nr. 17, sector 2, București

CE TREBUIE SĂ ȘTII DESPRE MONITORIZAREA PARCELELOR AGRICOLE

- 2025 -



Controlul prin monitorizare este implementat la nivelul întregului teritoriu național, pentru toate parcelele care fac obiectul unei cereri de plată.

OBIECTIVELE MONITORIZĂRII PARCELELOR AGRICOLE

Controlul prin monitorizare a suprafețelor agricole are trei obiective principale:

- Detectarea din timp a condițiilor de eligibilitate neîndeplinite aferente cererilor de sprijin
- Informarea beneficiarilor de condițiile de eligibilitate neîndeplinite, de prezența unor suprafețe neeligibile, de folosirea neeligibilă a terenului sau modificarea categoriei de folosință agricolă
- Posibilitatea modificării de către beneficiari a cererilor de sprijin în vederea prevenirii și nu a aplicării de sancțiuni.

CUM SE REALIZEAZĂ MONITORIZAREA PARCELELOR AGRICOLE

Procesarea automată a seriilor cronologice de date (imagini satelitare) de-a lungul perioadei de vegetație face posibilă identificarea culturilor și monitorizarea anumitor practici agricole desfășurate pe parcelele declarate de fermieri în cererile de plată. Astfel, controalele prin monitorizare combină datele obținute periodic de la sateliții Sentinel, cu informațiile prezentate de fermieri în cererile de plată. Prin intermediul învățării automate se obțin informații privind tipurile de culturi și activitatea agricolă de pe toate parcelele declarate pentru fiecare schemă de plată.

Rezultatele controlului prin monitorizare sunt evaluate de către prestatorul serviciilor de

control prin monitorizare într-un sistem de tip semafor care generează informațiile minime necesare pentru a accepta/respinge, conformitatea/neconformitatea parcelelor agricole declarate de fermieri (verde: acceptat, roșu: respins).



Codul VERDE - semnifică faptul că parcela este evaluată și confirmată de prestator ca fiind conformă cu condițiile schemei / măsurilor de sprijin solicitate.



Codul ROȘU - semnifică faptul că parcela este evaluată și confirmată de prestator ca fiind neconformă cu condițiile schemei / măsurilor de sprijin solicitate. Necesită acțiuni de clarificare cu fermierul a neconformităților identificate (follow-up).

CE SE VERIFICĂ PRIN MONITORIZAREA PARCELELOR AGRICOLE

- Categoria de folosință a parcelelor agricole (de exemplu: TA, PP, CP, etc.)
- Tipul culturii agricole (de exemplu: grau, orz, porumb, etc.)
- Stadiul lucrărilor minime/specifice efectuate la nivel de parcelă
- Suprafețe incendiate
- Suprafețe inundate
- Suprafețe neexploatate
- Suprafețe neeligibile (neagricole)

Controlul prin Monitorizare (CbM - Checks by monitoring) a parcelelor agricole reprezintă o procedură de observare, urmărire și evaluare periodică și sistematică a activităților și a practicilor agricole de pe suprafețele agricole, utilizând datele satelitare obținute cu ajutorul sateliților Sentinel din cadrul programului Copernicus sau alte date cu valoare cel puțin echivalentă.

CE SE ÎNTÂMPLĂ CU PARCELELE AGRICOLE SEMAFORIZATE CU ROȘU

Fluxul de lucru al controlului prin monitorizare presupune efectuarea mai multor interpretări (iterații) urmate de acțiuni de clarificare cu fermierul a codurilor de neconformitate, respectiv parcele codificate cu semaforizare roșie.

Parcelele în cazul cărora rezultatul algoritmului nu corespunde declarației fermierului sunt marcate cu semaforizare roșie și vor face obiectul unei acțiuni de clarificare cu fermierul a neconformităților identificate (follow-up).

Astfel, ținând cont de articolul 7 din Regulamentul (UE) nr. 1173/2022, precum și prevederile art. 16, alin. 2, lit. c, din OMADR nr. 106/2024, fermierii pot aduce modificări cererii de plată fără creșteri de suprafață sau pot retrage total/parțial suprafețele din cererea de plată până la data de 20 septembrie a anului de cerere.



Fotografiile cu identificare geografică (geoetichetate) sunt fotografii digitale cu informații spațiale, temporare și/sau textuale suplimentare care conțin:

- Localizarea geografică a dispozitivului în momentul captării fotografiei (latitudine, longitudine),
- Orientarea (poziția) aparatului foto la momentul fotografierii,
- Ora și data fotografierii,
- Identificarea operatorului,
- Informații despre dispozitivul de fotografiere,
- Înregistrarea altitudinii și a preciziei cu care a fost identificată locația.

BENEFICIILE ALE CONTROLULUI PRIN MONITORIZARE

- Garantarea unei bune gestiuni financiare în ceea ce privește plata subvențiilor pentru fermierii care solicită ajutorul financiar și îndeplinesc condițiile de eligibilitate asumate în cererea de plată;
- Reducerea sancțiunilor prin comunicarea către fermieri în timp real a neconformităților constatate, astfel încât acestea să poată fi remediate în timp util, în conformitate cu prevederile legale.





Ministerul Agriculturii și Dezvoltării Rurale
Agenția de Plăți și Intervenție pentru Agricultură
Bd. Carol I nr. 17, sector 2, București

DR 03 - CREȘTEREA ANIMALELOR DE FERMĂ DIN RASE LOCALE ÎN PERICOL DE ABANDON

- 2025 -



Pentru a beneficia de **Intervenția DR-03 Creșterea animalelor de fermă din rase locale în pericol de abandon**, solicitanții trebuie să îndeplinească următoarele condiții de eligibilitate:

- dețin femele de reproducție de rasă pură locală în pericol de abandon din speciile și rasele prevăzute în PS PAC 2023-2027, înscrise în registrul genealogic al rasei;

- se angajează să mențină angajamentul pentru o perioadă de 5 ani de la data semnării acestuia;

- se angajează să respecte cerințele de bază relevante și cerințele specifice pentru animalele angajate;

- se angajează să țină o evidență a activităților agricole corelate cu implementarea cerințelor de bază și specifice la nivelul efectivelor aflate sub angajament.

Plățile compensatorii pentru creșterea animalelor de fermă din rase locale în pericol de abandon se acordă crescătorilor care, ca urmare a respectării cerințelor specifice angajamentului asumat în mod voluntar, obțin următoarele rezultate:

- mențin numărul de femele adulte de reproducție de rasă pură înscrise în angajament, pe toată perioada de desfășurare a angajamentului;

- dețin numărul de descendenți femele de rasă pură, care au fost stabiliți de societatea de ameliorare a rasei, până la finalul perioadei de angajament.

Valoarea plăților compensatorii:

Ovine: 87 €/UVM/an

Caprine: 40 €/UVM/an

Bovine (taurine și bubaline):

200 €/UVM/an

Ecvidee: 200 €/UVM/an

Porcine: 300 €/UVM/an

Beneficiarii acestei intervenții pot primi sprijin în cadrul celorlalte intervenții prevăzute în PS PAC 2023-2027.

Rasele locale utilizate în agricultură care se află în pericol de abandon, eligibile pentru această intervenție:

- **Ovine:**

- Rața (Valahă cu coarne în tirbușon)
- Merinos de Suseni
- Merinos Transilvănean
- Merinos de Cluj
- Țigaie - varietatea ruginie



- **Caprine:**

- Alba de Banat

- **Bovine:**

- Sura de Stepă
- Bivolul românesc



- **Ecvidee:**

- Shagya Arabă
- Lipițan

- **Porcine:**

- Bazna
- Mangalița



Cerințe specifice intervenției DR-03 Creșterea animalelor din rase locale în pericol de abandon:

1. beneficiarul respectă programul de ameliorare al societății de ameliorare recunoscute de ANZ în baza art. 4 din Regulamentul (UE) 2016/1012 privind ameliorarea animalelor.

2. beneficiarul menține pe o perioadă de 5 ani numărul de animale femele adulte de reproducție de rasă pură prevăzut la deschiderea angajamentului, precum și descendenții femele de rasă pură necesari pentru înlocuirea acestor animale până la sfârșitul angajamentului; dacă efectivul angajat se reduce, datorită unor cauze cum ar fi îmbolnăvirea, sacrificarea, moartea sau vânzarea animalelor, beneficiarul are obligația de a notifica Agenția de Plăți și Intervenție pentru Agricultură de a reface efectivul de femele adulte de reproducție de rasă pură, prin trecere de la tineret sau prin cumpărare; în cazul în care efectivul de animale adulte de rasă pură nu se va reface în maximum 6 luni de la momentul notificării, sprijinul va fi redus proporțional (P).

3. beneficiarul ține o evidență a activităților agricole corelate cu implementarea cerințelor de bază și specifice la nivelul efectivului aflate sub angajament.

În cazul nerespectării cerințelor specifice ale angajamentelor se aplică reduceri ale sprijinului acordat, care pot merge, în unele cazuri prevăzute de sistemul de sancțiuni aplicabil, până la excluderea de la plată.

Nu sunt eligibile pentru plăți în cadrul acestui

pachet ecvideele utilizate preponderent în scopuri sportive sau recreative.

Beneficiarii trebuie să respecte normele de condiționalitate la nivelul întregii exploatații pe parcursul întregului an calendaristic.

De asemenea, începând cu Campania 2025 beneficiarii trebuie să respecte normele de condiționalitate socială, astfel cum sunt reglementate în legislația națională din domeniul muncii și sănătății și securității în muncă.

Documente specifice:

- caietul de agro-mediu care trebuie completat obligatoriu în fiecare an și să fie disponibil în caz de control.

În cazul lipsei caietului pentru anul curent/ anii precedenți de angajament se aplică sancțiuni care conduc la reducerea plăților.

Caietul de agro-mediu trebuie completat la zi și păstrat pe toată perioada de desfășurare a angajamentului și în perioada de monitorizare de 3 ani după încheierea angajamentului conform art. 26 alin (3) lit. b din HG nr. 1570/2022, cu modificările și completările ulterioare.

- adeverința eliberată de asociația acreditată/societatea de ameliorare recunoscută de ANZ, avizată de ANZ prin OJZ/emisă de ANZ pentru specia ecvidee, care certifică înscrierea animalelor solicitate în Registrul Genealogic al Rasei - se depune odată cu cererea.



Ministerul Agriculturii și Dezvoltării Rurale
Agenția de Plăți și Intervenție pentru Agricultură
Bd. Carol I nr. 17, sector 2, București

INTERVENȚIA DR-07 SILVO-MEDIU ȘI CLIMĂ

SCHEMA DE AJUTOR DE STAT „SILVO-MEDIU ȘI CLIMĂ”

- 2025 -



Informații referitoare la sprijinul acordat

Sprijinul financiar prin schema de ajutor de stat se acordă anual, ca sumă fixă pe unitatea de suprafață (ha), proprietarilor (inclusiv Unităților Administrativ Teritoriale) de păduri din Fondul Forestier Național, în baza unui angajament **pentru o perioadă de 5 ani** și vizează compensarea pierderilor de venit și a costurilor suplimentare suportate de beneficiar ca urmare

a implementării unuia sau a celor două pachete ale schemei de ajutor de stat pachete ale schemei de ajutor de stat:

- **Pachetul 1** - Asigurarea de zone de liniște, pentru care beneficiarul primește 38 euro/an/ha pentru întreaga suprafață inclusă în angajament;
- **Pachetul 2** - Utilizarea atelajelor la colectarea lemnului din rărituri, pentru care beneficiarul primește 137 euro/an/ha pentru suprafața anuală pentru care se solicită sprijin în cadrul Pachetului 2 (Acest pachet poate fi accesat numai împreună cu Pachetul 1).

Intensitatea sprijinului public nerambursabil acordat în baza schemei de ajutor de stat este de **100% din totalul costurilor eligibile, dar nu mai mult de 200 euro pe ha și pe an.**

Pentru suprafețele mai mari de 500 ha se aplică degresivitatea sprijinului financiar, astfel că nivelul plăților va fi ajustat.

Praguri de degresivitate (ha)	Ajustare a nivelului plății	<i>Exemplu: Plata anuală pentru un angajament aferente Pachetului 1 de 5.600 ha</i>		
100 - 500	100%	500 ha x 38 euro x 100%	500 ha x 38 euro	19.000 euro/an
500,01 - 1000	85%	500 ha x 38 euro x 85%	500 ha x 32,3 euro	16.150 euro/an
1000,01 - 5000	65%	4.000 ha x 38 euro x 65%	4.000 ha x 24,7 euro	98.800 euro/an
> 5000	50%	600 ha x 38 euro x 50%	600 ha x 19 euro	11.400 euro/an
TOTAL		5.600 ha		145.350 euro/an

Suprafața minimă pentru care se încheie un angajament pentru pachetul 1 este de **100 ha**. *Proprietarii de terenuri forestiere care dețin suprafețe mai mici și/sau care nu îndeplinesc condițiile de accesare se pot asocia pentru a aplica în cadrul schemei de ajutor de stat.*

Principalele cerințe pe care trebuie să le respecte beneficiarii pentru a fi eligibili în cadrul schemei de ajutor de stat sunt:

- să dețină amenajament silvic în vigoare pe toată suprafața din angajament;
- să dețină contract de administrare sau prestări servicii silvice cu un ocol silvic autorizat pentru întreaga suprafață din angajament și pe toată perioada de angajament;
- să participe în cadrul angajamentului cu toată suprafața de teren forestier deținută de aceștia într-o unitate de producție și/sau protecție (conform amenajamentului silvic);
- să delimiteze o zonă de liniște de cel puțin 20% din totalul suprafeței pentru care se încheie un angajament în cadrul căreia nu va efectua tăieri de masă lemnoasă pe întreaga perioadă a

angajamentului, cu excepția situațiilor prevăzute în Ghidul solicitantului. (Pe suprafața din afara zonei de liniște, beneficiarul are dreptul să efectueze tăieri de masă lemnoasă numai într-un singur an din cei cinci de angajament, cu excepția situațiilor prevăzute în Ghidul solicitantului);

- zona de liniște compactă din cadrul unei unități de producție și/sau protecție nu poate avea o suprafață mai mică de 20 ha;

- să contracteze sau să efectueze lucrări de colectare a materialului lemnos folosind exclusiv atelaje la operațiile de adunat, scos și apropiat, până la platforma primară, pe suprafața parcursă cu rărituri care face obiectul angajamentului pentru pachetul 2;

- să respecte normele privind condiționalitatea pe toate terenurile agricole aparținând exploatației agricole și pe toată perioada angajamentului, în cazul în care dețin și suprafețe agricole.

Pădurile încadrate în tipul I funcțional (TI - conform prevederilor amenajamentului silvic) nu sunt eligibile în cadrul schemei de ajutor de stat, iar terenurile destinate împăduririi sau reîmpăduririi trebuie să nu reprezinte **mai mult de 15% din suprafața angajată**.

Beneficiarii schemei sunt:

- a) unitățile administrativ-teritoriale care au în proprietate publică sau privată terenuri forestiere;
- b) persoanele fizice și juridice care au în proprietate privată terenuri forestiere;
- c) asociații între beneficiarii precizați la lit. a) și b).

Pași de parcurs pentru accesarea schemei de ajutor de stat

1. Etape premergătoare depunerii cererii de finanțare:

- Elaborarea dosarului tehnic*;
- Obținerea avizului Gărzii Forestiere pentru dosarul tehnic.

** Potențialii beneficiari se pot adresa experților APIA și GF pentru asistența tehnică în ceea ce privește elaborarea dosarului tehnic începând cu data publicării Ghidului solicitantului pe site-ul APIA.*

2. Etape aferente depunerii cererii de finanțare și selectării beneficiarilor:

- Depunerea cererii de finanțare la centrele județene APIA;
- Evaluarea cererii de finanțare de către experții APIA;
- Selecția beneficiarilor în funcție de punctajul acordat (în cazul în care valoarea cererilor de

finanțare depuse depășește alocarea financiară a sesiunii).

3. Etape aferente implementării angajamentului:

- Depunerea anuală a cererilor de plată (pentru anul 1 din fiecare sesiune, cererea de finanțare reprezintă cerere de plată pentru anul 1 de angajament);
- Verificarea administrativă și pe teren de către APIA/Garda Forestieră a lucrărilor efectuate și a respectării condițiilor prevăzute în angajament;
- Plata către beneficiar.

Informațiile detaliate pentru accesarea schemei de ajutor de stat pot fi consultate la Centrele Județene ale APIA, respectiv în Ghidul solicitantului și documentele de implementare publicate pe site-ul APIA, www.apia.org.ro.

Anul de cerere de plată se consideră 1 ianuarie - 31 decembrie 2025.



Sursa foto: <https://clubapuseni.ro/drumul-lui-iovan/>



Ministerul Agriculturii și Dezvoltării Rurale
Agenția de Plăți și Intervenție pentru Agricultură
Bd. Carol I nr. 17, sector 2, București

INTERVENȚIA DR-08 ÎMPĂDURIRI - ÎNTREȚINEREA ȘI ÎNGRIJIREA SUPRAFETELOR ÎMPĂDURITE

SCHEMA DE AJUTOR DE STAT SPRIJIN PENTRU PRIMA ÎMPĂDURIRE ȘI CREAREA DE SUPRAFETE ÎMPĂDURITE

- 2025-



INFORMAȚII REFERITOARE LA SPRIJINUL ACORDAT

Prin această intervenție se are în vedere continuarea acordării sprijinului financiar beneficiarilor care și-au asumat angajamente în baza Măsurii 8 - Investiții în dezvoltarea zonelor împădurite și în îmbunătățirea viabilității pădurilor, Sub-Măsura 8.1 Împăduriri și crearea de suprafețe împădurite din PNDR 2014-2020 pentru perioada de timp rămasă din cei 12 ani asumați pentru implementarea angajamentelor.

Beneficiarii sprijinului prin această intervenție sunt deținătorii publici și privați de teren agricol și neagricol și formele asociative ale acestora.

Suprafața terenului împădurit prin schema de ajutor de stat „Sprijin pentru prima împădurire și crearea de suprafețe împădurite” se va menține pe toată perioada implementării angajamentului, astfel:

- pentru perdele forestiere de protecție se va menține la cel puțin 0,5 ha, iar suprafața compactă minimă împădurită la cel puțin 0,1 ha,
- pentru trupuri de pădure se va menține pe perioada implementării angajamentului la cel puțin 1 ha, iar suprafața compactă minimă împădurită la cel puțin 0,5 ha.

Sprijinul financiar acordat prin intervenția DR-08 este reprezentat de costuri standard acordate pentru suprafețele împădurite prin schema de ajutor de stat „Sprijin pentru prima împădurire și crearea de suprafețe împădurite” pentru perioada de timp rămasă din cei 12 ani asumați de către beneficiarii sM8.1 din PNDR 2014-2020 pentru implementarea angajamentelor, pentru acoperirea costurilor de întreținere și îngrijire a plantației forestiere, pentru compensarea pierderilor de venit agricol ca urmare a împăduririi, precum și pentru acoperirea costurilor pentru refacerea plantațiilor, după caz.

Deținătorii de terenuri agricole și neagricole proprietate a statului și deținătorii de terenuri agricole și neagricole proprietate a unităților administrativ teritoriale (UAT) sau asociații ale acestora, beneficiază numai de sprijinul pentru lucrările de refacere a plantației, în cazul apariției unui eveniment produs de factori biotici și abiotici.

Beneficiarii care sunt eligibili pentru costurile acordate prin intervenția DR-08 - Împăduriri-întreținerea și îngrijirea suprafețelor împădurite trebuie să respecte normele privind condiționalitatea pe toate terenurile agricole aparținând exploatației agricole și pe toată perioada angajamentului. Excepție fac beneficiarii care sunt deținători de terenuri

agricole și neagricole proprietate a statului și deținătorii de terenuri agricole și neagricole proprietate a unităților administrativ teritoriale (UAT) sau asociații ale acestora.

DEPUNEREA CERERII DE PLATĂ

În vederea continuării acordării sprijinului financiar beneficiarilor care și-au asumat angajamente în baza Măsurii 8 - Investiții în dezvoltarea zonelor împădurite și în îmbunătățirea viabilității pădurilor, Sub-Măsura 8.1 Împăduriri și crearea de suprafețe împădurite din PNDR 2014-2020, beneficiarii schemei de ajutor de stat pot depune cereri de plată.

Cererea de plată se completează, conform instrucțiunilor de completare, de către beneficiar, în format electronic, prin aplicația electronică pusă la



dispoziție de către APIA și se depune la Centrele Județene APIA pe suport de hârtie, în două exemplare. În cazul în care aplicația electronică nu este disponibilă, cererea de plată se depune numai pe suport de hârtie la Centrele Județene APIA.

Dosarul cererii de plată se depune personal/prin reprezentantul legal, așa cum este precizat în formularul Cererii de plată sau de către împuternicit, prin procură notarială (în original), până la data de încheiere a sesiunii de depunere a cererilor de plată.

Un beneficiar depune anual o singură cerere de plată în cadrul unei sesiuni.

Beneficiarii au obligația de a anunța Garda Forestieră (GF), în termen de 10 zile lucrătoare de la finalizarea lucrărilor anuale de întreținere sau îngrijire în vederea efectuării verificărilor în teren. De asemenea, beneficiarii vor anunța Garda Forestieră cu privire la finalizarea lucrărilor de refacere a plantației, dacă este cazul.

Prima lucrare de întreținere reprezintă totalitatea lucrărilor de întreținere efectuate pe parcursul primului an, a doua lucrare de întreținere reprezintă totalitatea lucrărilor de întreținere efectuate în cel de-al doilea an s.a.m.d.

În cazul în care lucrările de întreținere/îngrijire a plantației aferente anului de cerere nu sunt finalizate până la data limită de depunere a cererii de plată, aceste lucrări se pot solicita la plată cu condiția finalizării acestora și depunerii la APIA a rapoartelor de execuție aferente acestor lucrări până la data de 15 octombrie a anului de cerere în curs.

Cererile de plată vor fi însoțite de documentele specificate în capitolul V „Documente atașate cererii de plată” din Formularul tip al cererii de plată aprobat prin Ordin MADR și publicat pe site-ul APIA, www.apia.org.ro, în cadrul secțiunii Măsurile de sprijin și IACS.

Prin cererea de plată depusă la APIA, în funcție de anul de angajament în care se află, beneficiarul poate solicita:

- Plata costurilor legate de lucrările de întreținere a plantației pentru perioada de timp rămasă din cei maximum 6 ani, conform proiectului tehnic de împădurire, aferente u.a. pe care a fost înființată plantația în proporție de 100% prin schema de ajutor de stat „Sprijin pentru prima împădurire și crearea de suprafețe împădurite”. Aceste lucrări se pot solicita la plată în anul curent de cerere cu condiția realizării lucrărilor de întreținere pe parcursul anului de cerere și depunerii la APIA a rapoartelor de execuție aferente acestor lucrări până la data de 15 octombrie a anului curent de cerere;
- Plata costurilor standard necesare realizării lucrărilor de îngrijire a arboretelor, efectuate după închiderea stării de masiv, conform proiectului tehnic de împădurire;
- Compensații pentru acoperirea pierderilor de venit agricol ca urmare a împăduririi terenurilor agricole, acordate pe perioada de timp rămasă din cei 12 ani asumați de beneficiarii sM8.1 din PNDR 2014-2020 pentru implementarea angajamentelor;
- Plata costurilor pentru refacerea plantației acordate în cazul apariției unui eveniment produs de

factori biotici sau abiotici până la momentul realizării celei de a doua lucrări de întreținere a plantației;

- Plata costurilor legate de lucrările de întreținere anul I și pentru anul II, după caz, pentru suprafața plantației neafectată de evenimentul produs de factori biotici sau abiotici, în cazul refacerii plantației.

Pentru solicitarea la plată a compensațiilor pentru acoperirea pierderilor de venit agricol ca urmare a împăduririi terenurilor agricole prin schema de ajutor de stat „Sprijin pentru prima împădurire și crearea de suprafețe împădurite”, beneficiarii depun cereri de plată anuale, la datele comunicate de către APIA, chiar dacă nu solicită plata unor lucrări, solicitând pierderea de venit agricol pentru u.a. împădurită.

Stabilirea sumelor de plată eligibile pentru cererile depuse se realizează după verificarea cererii de plată și a documentelor atașate cererii de plată, verificarea pe teren de către APIA și GF, implementarea rezultatelor controalelor pe teren APIA și GF în aplicația electronică DR-08, stabilirea sumelor de plată eligibile, autorizarea acestora la plată și efectuarea plăților.





Ministerul Agriculturii și Dezvoltării Rurale
Agenția de Plăți și Intervenție pentru Agricultură
Bd. Carol I nr. 17, sector 2, București

ECO SCHEME ACORDATE ÎN SECTORUL ZOOTEHNIC: PD-07, PD-08, PD-27

- 2025 -



Fermierii pot beneficia de eco-scheme pentru sectorul zootehnic finanțate prin Planul Strategic 2023-2027, din Fondul European de Garantare Agricolă, pentru următoarele trei intervenții:

- PD-07 Creșterea nivelului de bunăstare a vacilor de lapte;
- PD-08 Măsură pentru bunăstarea tineretului bovin la îngrășat;
- PD-27 Creșterea nivelului de bunăstare a bovinelor prin pășunat extensive pe pajiști în condiții optime de sustenabilitate

ATENȚIE!

Animalele pentru care se solicită eco-scheme PD-27 nu pot face obiectul PD-07 și PD-08 în același an de angajament!

PD-07 - CREȘTEREA NIVELULUI DE BUNĂSTARE A VACILOR DE LAPTE

Pentru a beneficia de eco-scheme pentru vaci de lapte solicitanții trebuie să îndeplinească, în mod cumulativ, următoarele condiții de eligibilitate:

- să fie fermieri activi și crescători de animale;
- să dețină vaci de lapte adulte, care au cel puțin o fătare și sunt identificate și înregistrate în Baza Națională de Date (BND);
- să dețină exploatație de vaci de lapte adulte înregistrată cu cod ANSVSA în BND sau autorizată/ înregistrată sanitar-veterinar, conform legislației în vigoare;
- să respecte condiționalitatea (inclusiv condiționalitatea socială) la nivelul întregii exploatații agricole, pe tot parcursul anului de cerere;

- să își asume voluntar angajamentul anual de practici agricole benefice pentru climă, mediu și bunăstarea animalelor, care depășesc nivelul obligatoriu neremunerat al cerințelor de bază, prevăzute de Ordinul președintelui ANSVSA nr. 10/2023 pentru aprobarea Normei sanitare veterinare ce stabilește standarde minime pentru protecția bovinelor din exploatațile comerciale, denumit în continuare Ordinul nr. 10/2023, precum și din prevederile relevante ale SMR 9 și SMR 11.

Fermierul solicitant trebuie să depună decontul justificativ corespunzător angajamentului anual.

Fermierii trebuie să respecte cerințele specifice tipurilor de sprijin, după cum urmează:

1. Evitarea mulsului traumatic și bunăstarea ugerului

- să verifice starea tehnică a echipamentelor de muls de cel puțin 3 ori/an;
- să schimbe manșoanele aparatelor de muls la un interval de maximum 4 luni, respectiv de cel puțin 3 ori/an, rezultând un număr mediu de 0,9 manșoane/cap de vacă adultă / an de angajament;
- să utilizeze minimum 3 litri produse/cap vacă de lapte adultă/an pentru întreținerea ugerului, premergător și post muls;

2. Sănătatea ongloanelor

- să efectueze anual cel puțin două acțiuni de trimaj pentru fiecare vacă de lapte adultă.

3. Îmbunătățirea zonei de odihnă

- să utilizeze o cantitate de materiale sub formă de așternut de cel puțin 3 kg/cap vacă de lapte adultă /zi sau 300 g/cap/zi de materiale higroscopice sub formă de fibre vegetale mărunțite sau tocate (talaș, rumeguș sau paie tocate) peste stratul izolator, în cazul utilizării saltelelor.

4. Asigurarea unor rații furajere optimizate pentru creșterea bunăstării și reducerea emisiilor de gaze cu efect de seră

- să asigure fiecărui animal rație furajeră optimizată, echilibrată din punct de vedere nutritiv, respectiv proteina brută din furaj trebuie să aibă valoarea cuprinsă între 10%-20% din substanța uscată, care trebuie să aibă valoarea cuprinsă între 40-90%.

În cererea de plată, solicitantul eco-schemei PD-07 va trece efectivul mediu anual de vaci de lapte, estimat pentru anul de angajament.

Decontul justificativ și documentele corespunzătoare cerințelor specifice din cadrul intervenției se depun anual, respectiv în luna ianuarie a anului următor anului de angajament, pentru activitatea desfășurată în perioada 01 ianuarie - 31 decembrie 2025.

Documente care atestă îndeplinirea cerințelor specifice PD-07:

- mișcarea lunară și cumulată a efectivelor de vaci de lapte, din care rezultă efectivul de vaci de lapte aflat sub angajament;
- pentru cerința care atestă verificarea periodică a stării tehnice a echipamentelor de muls:
 - copie a contractului de servicii/mentenanță, pentru verificările tehnice efectuate asupra echipamentelor de muls;
 - copie a facturii/facturilor pentru serviciile prestate și a documentului care face dovada plății acestora;
 - copie a raportului emis/a procesului-verbal/proceselor-verbale din care rezultă verificările tehnice efectuate asupra echipamentelor de muls;
- pentru cerința care atestă schimbarea manșoanelor aparatelor de muls:
 - copie a facturii/facturilor de achiziție a manșoanelor;
 - copie a fișei de magazine, dacă există manșoane pe stoc la data de 1 ianuarie a anului de angajament;
 - copii ale bonurilor de consum;
 - copii ale proceselor-verbale din care rezultă data operațiunii/operațiunilor de înlocuire a manșoanelor și aparatele de muls pentru care au fost efectuate înlocuirile;
- pentru cerința care atestă folosirea produselor de întreținerea ugerului premergător mulsului și post muls:
 - copie a facturii/facturilor de achiziție a produselor folosite pentru igiena ugerului;
 - copie a fișei de magazine, dacă există produse pe stoc la data de 1 ianuarie a

anului de angajament;

- copii ale bonurilor de consum;
- copie a registrului de evidență a aplicării produselor, care va cuprinde date despre locația/grajdul în care se află efectivul de animale, data aplicării (înainte/postmuls), efectivul de animale pentru care s-au aplicat produse la fiecare mulsoare și cantitatea produselor;
- pentru cerința care atestă efectuarea acțiunilor pentru sănătatea ongloanelor:
 - copie a contractului de prestări servicii de trimaj, încheiat cu un prestator de servicii veterinare;
 - copie a facturii/facturilor care atestă efectuarea serviciilor de trimaj și a documentului care face dovada plății;
 - copii ale proceselor-verbale din care rezultă data acțiunii/ acțiunilor de trimaj însoțite de detalierea efectivului pe crotalii;
- pentru cerința care atestă îmbunătățirea zonei de odihnă:
 - copie a facturii/facturilor de achiziționare/a documentelor de intrare a materialelor folosite sub formă de așternut / materiale higroscopice;
 - copie a fișei de magazine, dacă există materiale folosite pentru așternut / materiale higroscopice pe stoc la data de 1 ianuarie a anului de angajament;
 - copie a registrului de evidență, completat zilnic, din care să reiasă: data (ziua) aplicării, cantitatea și locul în care au fost utilizate materialele sub formă de așternut/materiale higroscopice, nr. de animale existent la momentul aplicării din care să rezulte cantitatea de 3 kg/cap/zi material absorbant (sub formă de așternut) sau 300 g/cap/zi materiale higroscopice sub formă de fibre vegetale mărunțite sau tocate (talaș, rumeguș, paie tocate) peste stratul izolator, în cazul utilizării saltelelor);
 - copii ale bonurilor de consum.
- pentru cerința care atestă îndeplinirea asigurării unor rații furajere optimizate pentru creșterea bunăstării și reducerea emisiilor de gaze cu efect de seră:
 - copii ale buletinelor de analiză lunare ale furajelor din care să reiasă valoarea proteinei brute și a substanței uscate din furajele analizate, emise pe perioada anului de angajament voluntar, de către un laborator specializat.

Plata compensatorie aferentă intervenției PD-07 - Creșterea nivelului de bunăstare a vacilor de lapte se acordă pentru îndeplinirea a minimum trei dintre cerințele specifice.

PD-08 - MĂSURA PENTRU BUNĂSTAREA TINERETULUI BOVIN LA ÎNGRĂȘAT

Pentru a beneficia de eco-scheme pentru tineret bovin la îngrășat solicitanții trebuie să îndeplinească următoarele cerințe generale:

- să fie fermieri activi și crescători de animale;
- să dețină exploatație de bovine înregistrată cu cod ANSVSA în BND sau autorizată/ înregistrată sanitar-veterinar, conform legislației în vigoare;
- să solicite sprijin pentru efectivul livrat/an pentru tineret bovin la îngrășat de minimum 450 kg, abatorizat conform legislației în vigoare;



- efectivul eligibil de tineret bovin să fie deținut în exploatare minimum 6 luni până la data livrării în vederea sacrificării în abatoare autorizate sanitar-veterinar care sunt supuse controlului autorității competente privind respectarea Ordinului președintelui ANSVSA nr. 180/2006 pentru aprobarea Normei sanitare veterinare privind protecția animalelor în timpul sacrificării și uciderii;
- greutatea la livrare în vederea sacrificării către un abator autorizat este de minimum 450 kg în viu/cap. (În sensul eco-schemei PD-08, prin tineret bovin se înțelege tineret femel și mascul din specia bovine cu vârsta de maximum 32 de luni la data livrării la abator;
- să respecte condiționalitatea (inclusiv condiționalitatea socială) la nivelul întregii exploatații agricole, pe tot parcursul anului de cerere;
- să își asume voluntar angajamentul anual de practici agricole benefice pentru climă, mediu și bunăstarea animalelor, care depășește nivelul obligatoriu neremunerat al cerințelor de bază, constituite din prevederile Ordinului nr. 10/2023, precum și din prevederile relevante ale SMR 9 și SMR 11.
- să depună decontul justificativ corespunzător angajamentului anual.

Cerințe specifice sunt:

- creșterea cu cel puțin 15% a spațiului disponibil alocat fiecărui animal:**
 - să asigure fiecărui animal, exploatat în sistemul semiintensiv și/sau intensiv, în perioada de stabulație a anului de cerere, un spațiu util din adăpost cu 15 % mai mare decât standardul minim prevăzut în Ordinul nr. 10/2023;
- asigurarea condițiilor de confort sportive în zona de odihnă:**
 - să utilizeze o cantitate de materiale sub formă de așternut de cel puțin 3 kg/cap tineret bovin /zi sau 300 g/cap/zi materiale higroscopice sub formă de fibre vegetale mărunțite sau tocate (talaș, rumeguș, paie tocate) peste stratul izolator, în cazul utilizării saltelelor.
- asigurarea unor rații furajere optimizate pentru creșterea bunăstării și reducerea emisiilor de gaze cu efect de seră:**
 - să asigure fiecărui animal rație furajeră optimizată, echilibrată din punct de vedere nutritiv, respectiv proteina brută din furaj trebuie să aibă valoarea cuprinsă între 10%-20% din substanța uscată, care trebuie să aibă valoarea cuprinsă între 40-90%.

La depunerea cererii de plată, solicitantul își va asuma voluntar, prin semnătură, asigurarea condițiilor superioare de bunăstare pentru activitățile de creștere desfășurate în perioada 1 ianuarie-31 decembrie a anului de cerere.

Odată cu cererea de plată, fermierul care solicită eco-scheme PD-08 va depune schița grajdului/spațiului de creștere (din suprafața totală construită se elimină suprafața aferentă spațiului de hrănire/adăpare dacă este amplasat pe sol care împiedică deplasarea sau odihna tineretului bovin, suprafața stălpilor etc). În cererea de plată se va trece efectivul de animale livrat anual, estimat pentru anul de angajament.

Fermierul solicitant PD-08 va depune semestrial decontul justificativ, însoțit de documentele corespunzătoare cerințelor specifice, astfel:
 - în luna iulie pentru activitatea de creștere și îngrășare desfășurată în perioada 1 ianuarie - 30 iunie a anului de angajament;
 - în luna ianuarie a anului următor anului de angajament pentru care se solicită sprijin, pentru activitatea de creștere și îngrășare desfășurată în perioada 1 iulie - 31 decembrie a anului de angajament.

Documentele care atestă îndeplinirea cerințelor specifice PD-08 care se depun împreună cu decontul justificativ semestrial, sunt:

- documente de intrare, în funcție de proveniență: copii de pe facturi de achiziție, documente de circulație, certificate sanitare-veterinare, filă/file din carnetul de comercializare împreună cu copia atestatului de producător, acte de mutație, acte fătări, după caz;
- documente de ieșire, după tipul abatorizării:
 - copia documentului/documentelor de livrare către abatorul autorizat sanitar veterinar, copia avizului de însoțire a animalelor de la exploatarea cu cod ANSVSA la abatorul autorizat sanitar veterinar;
 - copia documentelor care dovedesc moartea animalelor;
- copiile rapoartelor de clasificare;

- documente pentru sacrificare în regim de prestare de servicii:
 - copia avizului de livrare de la crescător la abator;
 - copia facturii de prestare a serviciului de abatorizare;
 - copiile rapoartelor de clasificare;
- documente pentru sacrificare în abatorul propriu autorizat:
 - copie după documentul de circulație pentru mișcarea din fermă în abator;
 - copie după raportul de abatorizare.
- situația centralizatoare a intrărilor și ieșirilor pentru perioada aferentă decontului întocmită pe baza documentelor de intrare-ieșire din care rezultă trasabilitatea de la intrarea în exploatarea până la livrarea către abator și îndeplinirea cerințelor referitoare la perioada de 6 luni, livrarea către abator la o greutate de minimum 450 kg în viu și vârsta la data livrării către abator. Această situație centralizatoare se depune la APIA atât pe suport electronic, cât și pe suport hârtie;
- documentul din care rezultă că este îndeplinită cerința privind creșterea cu cel puțin 15% a spațiului disponibil alocat fiecărui animal este situația centralizatoare a evidențelor privind respectarea spațiului disponibil alocat fiecărui animal mai mare cu 15% față de standardul minim prevăzut în Ordinul nr. 10/2023;
- documentele care atestă îndeplinirea cerinței privind „asigurarea condițiilor de confort sportiv în zona de odihnă” sunt:
 - copie a facturii/facturilor de achiziționare/a documentelor de intrare, a materialelor folosite sub formă de așternut/ materiale higroscopice;
 - copia fișei de magazine, dacă există materiale folosite pentru așternut/ materiale higroscopice pe stoc la data de 1 ianuarie a anului de angajament;
 - copii ale bonurilor de consum;
 - copie a registrului de evidență de aplicare a materialelor din care să reiasă: data (ziua) aplicării, cantitatea și locul în care au fost utilizate materialele sub formă de așternut/ materiale higroscopice, nr. de animale existente la momentul aplicării din care să rezulte cantitatea de 3 kg/cap/zi material absorbant (sub formă de așternut) sau 300 g/cap/zi materiale higroscopice sub formă de fibre vegetale mărunțite sau tocate (talaș, rumeguș, paie tocate) peste stratul izolator, în cazul utilizării saltelelor;
- documentul care atestă îndeplinirea cerinței privind asigurarea unor rații furajere optimizate pentru creșterea bunăstării și reducerea emisiilor de gaze cu efect de seră sunt: copiii ale buletinelor de analiză lunare ale furajelor din care să reiasă valoarea proteinei brute și a substanței uscate din furajele analizate, emise pe perioada anului de angajament voluntar, de către un laborator specializat.

Plata compensatorie pentru PD-08 se acordă pentru minimum două dintre cerințele specifice, fiind obligatorie aplicarea angajamentului privind creșterea cu cel puțin 15% a spațiului alocat disponibil fiecărui animal.

PD-27 - CREȘTEREA NIVELULUI DE BUNĂSTARE A BOVINELOR PRIN PĂȘUNAT EXTENSIV PE PAJIȘTI ÎN CONDIȚII OPTIME DE SUSTENABILITATE

- Pentru a beneficia de eco-scheme PD-27, solicitanții trebuie să îndeplinească, în mod cumulativ, următoarele condiții de eligibilitate:
- să fie fermieri activi și crescători de animale;
 - să dețină exploatarea de bovine înregistrată cu cod ANSVSA în BND sau autorizată/ înregistrată sanitar-veterinar, conform legislației în vigoare;
 - să dețină animale din specia de bovine, înregistrate în BND, care vor fi exploatate în sistem extensiv pe suprafețele de pajiști permanente și pajiști temporare;
 - să respecte condiționalitatea (inclusiv condiționalitatea socială) la nivelul întregii exploatații agricole, pe tot parcursul anului de cerere;
 - să își asume voluntar angajamentul anual de practici agricole benefice pentru climă, mediu și bunăstarea animalelor, care depășesc nivelul obligatoriu neremunerat al cerințelor de bază, constituite din prevederile Ordinului nr. 10/2023, precum și din prevederile relevante ale SMR 9 și SMR 11;
 - să depună decontul justificativ corespunzător angajamentului anual.

Pentru a beneficia de intervenția PD-27, fermierii trebuie să respecte următoarele cerințe specifice, în funcție de pachetul solicitat.
Pachetul 1 - pășunatul animalelor din specia bovine pe pajiști permanente și

temporare din zona montană. Solicitanții pot opta în cererea de plată pentru un singur angajament din pachetul 1, varianta 1 sau 2, la nivel de exploatare cu cod ANSVSA.

Varianta 1:

- să asigure încărcătura de maxim 1,0 UVM/ha;
- să asigure pășunatul bovinelor cel puțin 60 de zile cumulate în anul de angajament (timp de cel puțin 6 ore pe zi)

Varianta 2:

- să asigure încărcătura de maxim 1,0 UVM/ha;
 - să asigure pășunatul bovinelor cel puțin 90 de zile cumulativ în anul de angajament (timp de cel puțin 6 ore pe zi)
- Pachetul 2 - pășunatul animalelor din specia bovine pe pajiști permanente și temporare din zona de deal*
- să asigure încărcătura maximă de bovine de 1,0 UVM/ha;
 - să asigure pășunatul bovinelor cel puțin 140 de zile cumulate în anul de angajament (timp de cel puțin 6 ore pe zi)
- Pachetul 3 - pășunatul animalelor din specia bovine pe pajiști permanente și temporare din zona de câmpie*
- să asigure încărcătura maximă de bovine de 1,0 UVM/ha;
 - să asigure pășunatul bovinelor cel puțin 100 de zile cumulate în anul de angajament (timp de cel puțin 6 ore pe zi)

În cererea de plată solicitantul eco-schemei PD-27 va trece efectivul de bovine, estimat pentru anul de angajament. Decontul justificativ și documentul corespunzător cerințelor specifice din cadrul intervenției se depun anual, respectiv în luna ianuarie a anului următor anului de angajament, pentru activitatea desfășurată în perioada 01 ianuarie - 31 decembrie 2025.

Documentul care atestă îndeplinirea cerințelor specifice este copia caietului de pășunat din care să rezulte numărul parcelei, număr bloc fizic, denumire localitate, suprafața parcelei, data de pășunat, efectivul de bovine pe categorii de vârstă și perioada de pășunat.

LEGISLAȚIE EUROPEANĂ

- Regulamentul (UE) nr. 2021/2116 al Parlamentului European și al Consiliului din 2 decembrie 2021 privind finanțarea, gestionarea și monitorizarea Politicii Agricole Comune și de abrogare a Regulamentului (UE) nr. 1306/2013;
- Regulamentul (UE) 2021/2115 al Parlamentului European și al Consiliului din 2 decembrie 2021 de stabilire a normelor privind sprijinul pentru planurile strategice care urmează a fi elaborate de statele membre în cadrul Politicii Agricole Comune (planurile strategice PAC) și finanțate de Fondul European de Garantare Agricolă (FEGA) și de Fondul European Agricol pentru Dezvoltare Rurală (FEADR) și de abrogare a Regulamentelor (UE) nr. 1305/2013 și (UE) nr. 1307/2013;

LEGISLAȚIA NAȚIONALĂ

- Planul Strategic PAC 2023 -2027;
- Hotărârea de Guvern nr. 1571/2022 privind stabilirea cadrului general de implementare a intervențiilor aferente sectoarelor vegetal și zootehnic din cadrul Planului Strategic PAC 2023-2027, finanțate din Fondul European de Garantare Agricolă și de la bugetul de stat, cu modificările și completările ulterioare;
- Ordinul nr. 106 din 19 martie 2024 al MADR privind modalitatea de implementare, îndeplinirea criteriilor de eligibilitate, a condițiilor și altor cerințe specifice, inclusiv tipurile de documente justificative pentru intervențiile aferente sectoarelor vegetal și zootehnic prevăzute la art. 1 alin. (2) lit. a) și b) din HG nr. 1571/2022 privind stabilirea cadrului general de implementare a intervențiilor aferente sectoarelor vegetal și zootehnic din cadrul Planului Strategic PAC 2023-2027, finanțate din FEGA și de la bugetul de stat, începând cu anul 2024, cu modificările și completările ulterioare;
- Ordinul 278/2024 pentru aprobarea sistemului de sancțiuni aplicabil intervențiilor și ajutoarelor naționale tranzitorii în sectoarele vegetal și zootehnic, aferente cererilor de plată începând cu anul de cerere 2024, cu modificările și completările ulterioare.



Ministerul Agriculturii și Dezvoltării Rurale
Agenția de Plăți și Intervenție pentru Agricultură
Bd. Carol I nr. 17, sector 2, București

INTERVENȚIILE DE CARE POT BENEFICIA FERMIERII DIN ROMÂNIA ÎN CAMPANIA 2025, ÎN CONFORMITATE CU PLANUL STRATEGIC PAC 2023-2027 ȘI PNDR 2014-2020 PRIVIND PLĂȚILE DIRECTE / INTERVENȚIILE / SCHEMELE DE SPRIJIN COMPENSATORIU DE MEDIU ȘI CLIMĂ

- 2025 -



1. Plățile directe decuplate prevăzute în PNS 2023-2027

- PD-01: sprijinul de bază pentru venit în scopul sustenabilității - BISS;
- PD-02: sprijinul redistributiv complementar pentru venit în scopul sustenabilității - CRISS;
- PD-03: sprijinul complementar pentru venit pentru tinerii fermieri - CIS-YF;
- schemele pentru climă, mediu și bunăstarea animalelor, denumite în continuare ecoscheme, după cum urmează:

a) în sectorul vegetal:

- PD-04: practici benefice pentru mediu aplicabile în teren arabil;
- PD-05: practicarea unei agriculturi prietenoase cu mediul în fermele mici, respectiv gospodăriile tradiționale;
- PD-06: înierbarea intervalului dintre rânduri în plantațiile pomicole, viticole, pepiniere și hameiști;
- PD-28: menținerea de zone neproductive și/sau înființarea de elemente noi de peisaj pe terenurile arabile;

b) în sectorul zootehnic:

- PD-07: creșterea nivelului de bunăstare a vacilor de lapte;
- PD-08: măsură pentru bunăstarea tineretului bovin la îngrășat;
- PD-27: Creșterea nivelului de bunăstare a bovinelor prin pășunat extensiv pe pajiști în condiții optime de sustenabilitate.

2. CIS - sprijinul cuplat pentru venit:

a) intervenții în sectorul vegetal:

- PD-09: sprijin cuplat pentru venit - soia;
- PD-10: sprijin cuplat pentru venit - lucernă;
- PD-11: sprijin cuplat pentru venit - leguminoase pentru industrializare, mazăre de grădină, fasole boabe și fasole păstăi;
- PD-12: sprijin cuplat pentru venit - cânepă;
- PD-13: sprijin cuplat pentru venit - orez;
- PD-14: sprijin cuplat pentru venit - sămânță de cartof;
- PD-15: sprijin cuplat pentru venit - hamei;
- PD-16: sprijin cuplat pentru venit - sfecla de zahăr;
- PD-17: sprijin cuplat pentru venit - legume cultivate în câmp, destinate industrializării, în cultură principală/secundară: (tomate, castraveți, ardei, vinete);
- PD-18: sprijin cuplat pentru venit - legume cultivate în sere și solarii (tomate, castraveți, ardei, vinete);
- PD-19: sprijin cuplat pentru venit - fructe (prune, mere, cireșe, vișine, caise și piersice);
- PD-20: sprijin cuplat pentru venit - producere sămânță pentru plante furajere;

b) intervenții în sectorul zootehnic:

- PD-21: sprijin cuplat pentru venit - vaci de lapte;
- PD-22: sprijin cuplat pentru venit - carne vită;
- PD-23: sprijin cuplat pentru venit - bivolițe de lapte;
- PD-24: sprijin cuplat pentru venit - ovine-caprine;
- PD-25: sprijin cuplat pentru venit - viermi de mătase;

- PD-26: sprijin cuplat pentru venit - porumb pentru siloz.

3. Ajutoare naționale tranzitorii (plăți din bugetul național), prevăzute în anexa nr. VI la PNS 2023-2027:

a) în sectorul vegetal:

- ANT 1 - plată culturi în teren arabil;
- ANT 2 - plată decuplată pentru în pentru fibră;
- ANT 3 - plată decuplată pentru cânepă pentru fibră;
- ANT 4 - plată decuplată pentru tutun;
- ANT 5 - plată decuplată pentru hamei;
- ANT 6 - plată decuplată pentru sfeclă de zahăr;

b) în sectorul zootehnic:

- ANTZ 7 - lapte de vacă - plată decuplată de producție;
- ANTZ 8 - carne de vită și mânzat - plată decuplată de producție;
- ANTZ 9 - ovine și caprine femele - plată cuplată de producție.

4. Scheme de sprijin compensatoriu de mediu și climă

4.1 Intervenția DR-01- Agro-mediu și climă pe pajiști permanente din PS PAC 2023-2027:

- Pachetul 1 - pajiști cu înaltă valoare naturală (HNV)
→ Varianta 1.1/ Varianta 1.2/ Varianta 1.3 - pajiști cu înaltă valoare naturală (HNV)/ lucrări manuale pe pajiști cu înaltă valoare naturală/ lucrări cu utilaje ușoare pe pajiști cu înaltă valoare naturală - 142 €/ha/an / 242 €/ha/an / 163 €/ha/an.
- Pachetul 3.1 - pajiști importante pentru Crex crex
→ Varianta 3.1.1/ Varianta 3.1.2 - lucrări manuale pe pajiști importante pentru Crex crex/lucrări cu utilaje ușoare pe pajiști importante pentru Crex crex - 310 €/ha/an / 231€/ha/an.



- Pachetul 3.2 - pajiști importante Lanius minor și Falco vespertinus.

→ Varianta 3.2.1/ Varianta 3.2.2 - lucrări manuale pe pajiști importante pentru Lanius minor și Falco vespertinus/ lucrări cu utilaje ușoare pe pajiști importante pentru Lanius minor și Falco vespertinus - 159 €/ha/an / 80 €/ha/an

- Pachetul 6 - pajiști importante pentru fluturi (Maculinea sp.).

→ Varianta 6.1/ Varianta 6.2 - lucrări manuale pe pajiști importante pentru fluturi (Maculinea sp.) / lucrări cu utilaje ușoare pe pajiști importante pentru fluturi (Maculinea sp.).

- Pachetul 9.2 - pajiști permanente importante ca zone de hrănire pentru acvila țipătoare mică (Aquila pomarina).

→ Varianta 9.2.1/ Varianta 9.2.2 - lucrări manuale pe pajiști importante pentru acvila țipătoare mică (Aquila pomarina) / lucrări cu utilaje ușoare pe pajiști importante pentru acvila țipătoare mică (Aquila pomarina) - 410 €/ha/an / 331 €/ha/an.

4.2 Intervenția DR-02- Agro-mediu și climă pe terenuri arabile din PS PAC 2023-2027:

- Pachetul 4 - culturi verzi - 128 €/ha/an;

- Pachetul 5 - adaptarea la efectele schimbărilor climatice - 105 €/ha/an;

- Pachetul 7 - terenuri arabile importante ca zone de hrănire pentru gâsca cu gât roșu (Branta ruficollis) - 93 €/ha/an;

- Pachetul 9.1 - terenuri arabile importante ca zone de hrănire pentru acvila țipătoare mică (Aquila pomarina) - 151 €/ha/an;

- Pachetul 10 - refugii ecologice pe terenuri arabile pentru speciile de păsări comune asociate terenurilor agricole - 92 €/ha/an.

4.3 Intervenția DR-03 Creșterea animalelor de fermă din rase locale în pericol de abandon.

4.4 Intervenția DR - 04 - Sprijin pentru conversia la metodele de agricultură ecologică (DR-04) din PS PAC 2023-2027:

- Pachetul 1 - culturi agricole pe terenuri arabile (inclusiv plante de nutreț) aflate în conversia la agricultura ecologică;

- Pachetul 2 - legume aflate în conversia la agricultura

ecologică;

- Pachetul 3 - livezi aflate în conversia la agricultura ecologică;

- Pachetul 4 - vii aflate în conversia la agricultura ecologică;

- Pachetul 5 - plante medicinale și aromatice aflate în conversia la agricultura ecologică;

- Pachetul 6 - pajiști permanente aflate în conversia la agricultura ecologică:

→ varianta 6.1 - pajiști permanente aflate în conversia la agricultura ecologică fără angajament de agro-mediu și climă (Intervenția DR-01 din PS PAC 2023-2027);

→ varianta 6.2 - pajiști permanente aflate în conversia la agricultura ecologică cu angajament de agro-mediu și climă (Intervenția DR-01 din PS PAC 2023-2027).

4.5 Intervenția DR - 05 - Agricultură ecologică - menținerea certificării (DR-05) din PS PAC 2023-2027:

- Pachetul 1 - culturi agricole pe terenuri arabile (inclusiv plante de nutreț) certificate în agricultura ecologică

- Pachetul 2 - legume certificate în agricultura ecologică

- Pachetul 3 - livezi certificate în agricultura ecologică

- Pachetul 4 - vii certificate în agricultura ecologică

- Pachetul 5 - plante medicinale și aromatice certificate în agricultura ecologică

- Pachetul 6 - pajiști permanente certificate în agricultura ecologică:

→ varianta 6.1 - pajiști permanente certificate în agricultura ecologică fără angajament de agro-mediu și climă (Intervenția DR-01 din PS PAC 2023-2027)

→ varianta 6.2 - pajiști permanente certificate în agricultura ecologică cu angajament de agro-mediu și climă (Intervenția DR-01 din PS PAC 2023-2027).

4.6 Intervenția DR-09-Zone afectate de constrângeri naturale-ZM din PS PAC 2023-2027.

4.7 Intervenția DR-10- Zone afectate de constrângeri naturale semnificative - SEMN din PS PAC 2023-2027.

4.8 Intervenția DR-11-Zone afectate de constrângeri naturale specifice-SPEC din PS PAC 2023-2027.

4.9 Măsura 10 (M.10) - Agro-mediu și climă (M.10)- PNDR 2014-2020:

- Pachetul 7 - terenuri arabile importante ca zone de hrănire pentru gâsca cu gât roșu (Branta ruficollis) - 250 €/ha/an;

- Pachetul 8 - creșterea animalelor de fermă din rase locale în pericol de abandon:

→Ovine - 87 €/UVM/an

→ Caprine - 40 €/UVM/an

→ Bovine - taurine și bubaline - 200 €/UVM/an

→ Ecvidee - 200 €/UVM/an

→ Porcine - 176 €/UVM/an.

- Pachetul 10 - refugii ecologice pe terenuri arabile pentru speciile de păsări comune asociate terenurilor agricole - 92 €/ha/an.

4.9 Măsura 11 (M.11) - Agricultură ecologică (M.11)- PNDR 2014-2020:

a) Submăsura 11.1 - Sprijin pentru conversia la metodele de agricultură ecologică:

- Pachetul 1 - culturi agricole pe terenuri arabile (inclusiv plante de nutreț) - 293 €/ha/an;

- Pachetul 2 - legume - 500 €/ha/an;

- Pachetul 3 - livezi - 620 €/ha/an;

- Pachetul 4 - vii - 530 €/ha/an;

- Pachetul 5 - plante medicinale și aromatice - 365 €/ha/an.

Pentru a beneficia de sprijin, fermierii trebuie să completeze cererea de plată și să o depună la centrele locale/județene până la data de 30 mai 2025.

ATENȚIE! În campania 2025 nu se pot deschide angajamente noi în cadrul M.10, M.11.

În anul 2025 continuă implementarea angajamentelor din PNDR 2014 - 2020, deschise în anii anteriori, până la finalizarea perioadei asumate la momentul deschiderii angajamentelor și pot fi deschise angajamente noi în cadrul intervențiilor de mediu și climă din PS PAC 2023 - 2027.

Informațiile detaliate pentru accesarea fiecărei intervenții/măsură de plată/ inclusiv hărțile și listele cu UAT-uri eligibile pentru DR-01, DR-02, DR-09, DR-10, DR-11 respectiv M.10 (P7 și P10), M.11.1 (P1-P5), pot fi consultate la Centrele Județene / Locale ale APIA și pe site-urile www.apia.org.ro, www.madr.ro și www.pndr.ro.



Ministerul Agriculturii și Dezvoltării Rurale
Agenția de Plăți și Intervenție pentru Agricultură
Bd. Carol I nr. 17, sector 2, București

NORMELE DE CONDIȚIONALITATE

- 2025 -



În anul **2025**, fermierii pot beneficia de sprijin financiar finanțat din Fondul European de Garantare Agricolă și de Fondul European Agricol pentru Dezvoltare Rurală dacă respectă normele privind condiționalitatea, care cuprind:

a) Cerințele legale în materie de gestionare (**SMR**)

b) Standardele privind bunele condiții agricole și de mediu ale terenurilor (**GAEC**),

grupate pe următoarele domenii:

- clima și mediul, inclusiv apa, solul și biodiversitatea ecosistemelor;
- sănătatea publică și sănătatea plantelor;
- bunăstarea animalelor.

Fermierii și alți beneficiari care primesc plăți directe sau plăți anuale prin intervenții sub formă de plăți directe și intervenții pentru dezvoltare rurală, finanțate din fonduri europene trebuie să respecte normele privind condiționalitatea pe întreaga exploatare agricolă (inclusiv pe cele neeligibile și pe cele care nu mai sunt folosite în scopul producției) și pe tot parcursul anului de cerere.

În Anexa III la Regulamentul (UE) 2021/2115 și în secțiunea 3.10 din Planul Strategic PAC 2023-2027, sunt definite normele privind condiționalitatea ce trebuie respectate de către fermieri începând cu 1 ianuarie 2023, încadrate pe următoarele domenii:

Domeniul: Clima și mediul

Aspectul: Schimbările climatice (atenuare și adaptare)

GAEC 1 - Menținerea pajiștilor permanente pe baza unui raport proporțional între pajiștile permanente și suprafața agricolă la nivel național în comparație cu anul de referință 2018.

Reducerea maximă este de 5% în comparație cu anul de referință.

- Obiectivul principal al acestui standard îl reprezintă clauza generală de salvagardare împotriva conversiei către alte utilizări agricole, pentru menținerea stocurilor de carbon.

GAEC 2 - Protejarea zonelor umede și a turbăriilor.

- Obiectivul principal al acestui standard este protejarea solurilor bogate în carbon.

Cerințele acestui standard GAEC se aplică fermierilor care utilizează terenuri cu destinație agricolă și care desfășoară activități agricole în perimetrul zonelor umede și turbăriilor desemnate arii naturale protejate, inclusiv zonele umede de importanță internațională (situri Ramsar) care se suprapun total sau parțial cu anumite categorii de arii naturale protejate și care beneficiază de un statut de protecție (plan de management/ măsuri minime de conservare), precum și în zonele umede și turbăriile situate în afara ariilor naturale protejate pentru care se aplică măsurile minime de conservare stabilite de autoritatea competentă.

GAEC 3 - Interdicția de a incendia miriștile, cu excepția cazurilor justificate din motive fitosanitare.

- Obiectivul principal al acestui standard este menținerea nivelului de materie organică din sol.

GAEC 10 - Interdicția de a incendia vegetația pajiștilor permanente.

- Obiectivul principal al standardului este menținerea nivelului de materie organică din sol.

Aspectul: Apa

SMR 1 - Directiva 2000/60/CE a Parlamentului European și a Consiliului din 23 octombrie 2000 de stabilire a unui cadru de politică comunitară în domeniul apei (JO L 327, 22.12.2000, p. 1): art. 11 alin. (3) lit. (e) și, în ceea ce privește cerințele obligatorii referitoare la controlul surselor difuze de poluare cu fosfați, art. 11 alin. (3) lit. (h).

SMR 2 - Directiva Consiliului 91/676/CEE din 12 decembrie 1991 privind protecția apelor împotriva poluării cu nitrați proveniți din surse agricole (JO L 375, 31.12.1991, p. 1): art. 4 și 5.

Pentru protecția apelor împotriva poluării cu nitrați proveniți din surse agricole, fermierii care dețin sau administrează exploatarea agricolă au obligația de a respecta prevederile „Programului de acțiune pentru protecția apelor împotriva poluării cu nitrați proveniți din surse agricole”, prevăzut în anexa nr. 2 la Ordinul Ministrului Mediului, Apelor și Pădurilor și al Ministrului Agriculturii și Dezvoltării Rurale nr. 333/165/2021, cu modificările și completările ulterioare.

GAEC 4 - Crearea de zone tampon de-a lungul cursurilor de apă.



- Obiectivul principal al acestui standard este protecția cursurilor de apă împotriva poluării și a formării de șiroaie.

Aspectul: Solul (protecție și calitate)

GAEC 5 - Gestionarea lucrărilor solului, reducerea riscului de degradare și eroziune a solului, inclusiv luarea în considerare a unghiului pantei.

- Obiectivul principal al acestui standard este gestionarea minimă a terenului pentru a reflecta condițiile specifice ale locului în scopul limitării eroziunii.

GAEC 6 - Acoperirea minimă a solului pentru a evita solul descoperit în perioadele cele mai sensibile.

- Obiectivul principal al acestui standard este protejarea solurilor în perioadele și în zonele cele mai sensibile.

GAEC 7 - Rotația culturilor pe terenuri arabile, cu excepția culturilor care cresc sub apă și diversificarea culturilor pe terenul arabil.

- Obiectivul principal al acestui standard este păstrarea potențialului solurilor.

I. Se aplică o rotație a culturilor pe terenul arabil cel puțin o dată pe an (an de cultură), la nivel de parcelă agricolă.

Prin excepție, una și aceeași specie de plante (cultura de bază sau principală) poate fi cultivată pe aceeași suprafață de teren arabil (parcelă agricolă), pe cel mult 50% din suprafața arabilă a exploatației, astfel:

a) o perioadă de cel mult 3 ani consecutivi, cu obligația ca între două culturi principale să înființeze o cultură secundară diferită ca specie față de cultura principală;

b) o perioadă de cel mult 2 ani consecutivi pe suprafețele pe care cultura principală s-a recoltat toamna târziu (după data de 1 noiembrie), sau

c) o perioadă de cel mult 2 ani consecutivi ca urmare a condițiilor meteorologice nefavorabile, iar înființarea culturii secundare nu mai este posibilă întrucât nu există condiții optime de răsărire și dezvoltare a plantelor.

II. Fermierii pot respecta standardul GAEC 7 inclusiv prin diversificarea culturilor pe terenul arabil, după cum urmează:

a) în cazul în care suprafața terenului arabil al unei ferme este cuprinsă între 10 și 30 ha, diversificarea culturilor constă în cultivarea terenului arabil din fermă cu cel puțin două culturi diferite pe terenul arabil respectiv; cultura preponderentă nu trebuie să acopere, la niciun moment pe parcursul anului, mai mult de 75% din terenul arabil respectiv;

b) în cazul în care suprafața terenului arabil al unei ferme este mai mare de 30 ha, diversificarea culturilor constă în

cultivarea terenului arabil din fermă cu cel puțin trei culturi diferite pe terenul arabil respectiv; cultura preponderentă nu trebuie să acopere, la niciun moment pe parcursul anului, mai mult de 75% din terenul arabil, iar principalele două culturi nu trebuie să acopere împreună, la niciun moment pe parcursul anului, mai mult de 95% din terenul arabil respectiv.

Aspectul: Biodiversitate și peisaj (protecție și calitate)

SMR 3 - Directiva 2009/147/CE a Parlamentului European și a Consiliului din 30 noiembrie 2009 privind conservarea păsărilor sălbatice (JO L 20, 26.1.2010, p. 7): art. 3 alin. (1), art. 3 alin. (2) lit. (b), art. 4 alin. (1), (2) și (4).

SMR 4 - Directiva 92/43/CEE a Consiliului din 21 mai 1992 privind conservarea habitatelor naturale și a speciilor de floră și faună sălbatică (JO L 206, 22.7.1992, p. 7): art. 6 alin. (1) și (2).

GAEC 8

→ Menținerea elementelor de peisaj;

→ Interzicerea tăierii gardurilor vii și a arborilor în perioada de reproducere și creștere a păsărilor;

→ Măsuri pentru evitarea speciilor de plante invazive.

- Obiectivul principal al acestui standard este menținerea elementelor și zonelor neproductive în scopul îmbunătățirii biodiversității agricole.

GAEC 9 - Interzicerea conversiei sau aratului pajiștilor permanente desemnate drept pajiști permanente sensibile din punct de vedere ecologic din cadrul siturilor Natura 2000.

- Obiectivul principal al acestui standard este protejarea habitatelor naturale și a speciilor de floră și faună sălbatică.

Domeniul: Sănătate publică și sănătatea plantelor

Aspectul: Siguranța alimentară

SMR 5 - Regulamentul (CE) nr. 178/2002 al Parlamentului European și al Consiliului din 28 ianuarie 2002 de stabilire a principiilor și a cerințelor generale ale legislației alimentare, de instituire a Autorității Europene pentru Siguranța Alimentară și de stabilire a procedurilor în domeniul siguranței produselor alimentare (JO L 31, 1.2.2002, p. 1): art. 14 și 15, art. 17 alin. (1) și art. 18, 19 și 20.

SMR 6 - Directiva Consiliului 96/22/CE din 29 aprilie 1996 privind interzicerea utilizării anumitor substanțe cu efect hormonal sau tireostatic și a substanțelor betaagoniste în creșterea animalelor și de abrogare a Directivelor

81/602/CEE, 88/146/CEE și 88/299/CEE (JO L 125, 23.5.1996, p. 3): art. 3 lit. (a), (b), (d) și (e) și art. 4, 5 și 7.

Aspectul: Produse de protecție a plantelor

SMR 7 - Regulamentul (CE) nr. 1107/2009 al Parlamentului European și al Consiliului din 21 octombrie 2009 privind introducerea pe piață a produselor fitosanitare și de abrogare a Directivelor 79/117/CEE și 91/414/CEE ale Consiliului (JO L 309, 24.11.2009, p. 1): art. 55 primele două teze.

SMR 8 - Directiva 2009/128/CE a Parlamentului European și a Consiliului din 21 octombrie 2009 de stabilire a unui cadru de acțiune comunitară în vederea utilizării durabile a pesticidelor (JO L 309, 24.11.2009, p. 71): art. 5 alin. (2) și art. 8 alin. (1)-(5); art. 12 în ceea ce privește restricțiile referitoare la utilizarea pesticidelor în zonele protejate definite pe baza Directivei 2000/60/CE privind apa și a legislației privind Natura 2000; art. 13 alin. (1) și (3) în ceea ce privește manipularea și depozitarea pesticidelor și eliminarea resturilor.

Domeniul: Bunăstarea animalelor

Aspectul: Bunăstarea animalelor

SMR 9 - Directiva 2008/119/CE a Consiliului din 18 decembrie 2008 de stabilire a normelor minime privind protecția vițelilor (JO L 10, 15.1.2009, p. 7): art. 3 și 4.

Respectarea cerințelor aferente SMR 9 se adresează crescătorilor / proprietarilor / deținătorilor de animale din specia bovine care au obligația să cunoască și să respecte standardele minime pentru protecția vițelilor și să asigure condiții pentru creșterea vițelilor.

SMR 10 - Directiva 2008/120/CE a Consiliului din 18 decembrie 2008 de stabilire a normelor minime de protecție a porcilor (JO L 47, 18.2.2009, p. 5): art. 3 și 4.

Respectarea cerințelor aferente SMR 10 se adresează crescătorilor / proprietarilor / deținătorilor de animale din specia porcinelor care au obligația să cunoască și să respecte standardele minime pentru protecția porcinelor și să asigure condițiile generale de creștere a acestora.

SMR 11 - Directiva 98/58/CE a Consiliului din 20 iulie 1998 privind protecția animalelor de fermă (JO, L 221, 8.8.1998, p. 23): art. 4. Respectarea cerințelor aferente SMR 11 se adresează crescătorilor / proprietarilor / deținătorilor animalelor de fermă care au obligația să cunoască și să respecte standardele minime pentru protecția animalelor de fermă.



Ministerul Agriculturii și Dezvoltării Rurale
Agenția de Plăți și Intervenție pentru Agricultură
Bd. Carol I nr. 17, sector 2, București

DEPUNE LA APIA CEREREA DE PLATĂ ÎN PERIOADA 03 MARTIE - 30 MAI 2025!



În anul 2025 poți beneficia de sprijin financiar prin următoarele intervenții aferente sectoarelor vegetal și zootehnic, în conformitate cu Planul național strategic PNS 2023-2027, sprijin finanțat de Fondul European de Garantare Agricolă, de Fondul European Agricol pentru Dezvoltare Rurală și de la bugetul național:

1. plățile directe decuplate prevăzute în PNS 2023-2027:

- PD-01: sprijinul de bază pentru venit în scopul sustenabilității - BISS;
- PD-02: sprijinul redistributiv complementar pentru venit în scopul sustenabilității - CRISS;
- PD-03: sprijinul complementar pentru venit pentru tinerii fermieri - CIS-YF;
- schemele pentru climă, mediu și bunăstarea animalelor, denumite în continuare ecoscheme, după cum urmează:

a. ecoscheme în sectorul vegetal:

- PD-04: practici benefice pentru mediu aplicabile în teren arabil;
- PD-05: practicarea unei agriculturi prietenoase cu mediul în fermele mici, respectiv gospodăriile tradiționale;
- PD-06: înierbarea intervalului dintre rânduri în plantațiile pomicole, viticole, pepiniere și hameiști;
- PD-28: menținerea de zone neproductive și/sau înființarea de elemente noi de peisaj pe terenurile arabile;

b. ecoscheme în sectorul zootehnic:

- PD-07: creșterea nivelului de bunăstare a vacilor de lapte;

- PD-08: măsură pentru bunăstarea tineretului bovin la îngrășat;
- PD-27: creșterea nivelului de bunăstare a bovinelor prin pășunat extensiv pe pajiști în condiții optime de sustenabilitate.

2. CIS, sprijinul cuplat pentru venit

a) intervenții în sectorul vegetal:

- PD-09: sprijin cuplat pentru venit - soia;
 - PD-10: sprijin cuplat pentru venit - lucernă;
 - PD-11: sprijin cuplat pentru venit - leguminoase pentru industrializare, mazăre de grădină, fasole boabe și fasole păstăi;
 - PD-12: sprijin cuplat pentru venit - cânepă;
 - PD-13: sprijin cuplat pentru venit - orez;
 - PD-14: sprijin cuplat pentru venit - sămânță de cartof;
 - PD-15: sprijin cuplat pentru venit - hamei;
 - PD-16: sprijin cuplat pentru venit - sfecla de zahăr;
 - PD-17: legume cultivate în câmp destinate industrializării, în cultură principală/secundară: tomate, castraveți, ardei, vinete;
 - PD-18: sprijin cuplat pentru venit - legume cultivate în sere și solarii (tomate, castraveți, ardei, vinete);
 - PD-19: sprijin cuplat pentru venit - fructe (prune, mere, cireșe, vișine, caise și piersici);
 - PD-20: sprijin cuplat pentru venit - producere sămânță pentru plante furajere;
- #### b) intervenții în sectorul zootehnic:
- PD-21: sprijin cuplat pentru venit - vaci de lapte;
 - PD-22: sprijin cuplat pentru venit - carne vită;
 - PD-23: sprijin cuplat pentru venit - bivolițe de lapte;
 - PD-24: sprijin cuplat pentru venit - ovine-caprine;
 - PD-25: sprijin cuplat pentru venit - viermi de mătase;
 - PD-26: sprijin cuplat pentru venit - porumb pentru siloz.

3. Ajutoare naționale tranzitorii (plăți din bugetul național), prevăzute în anexa nr. VI la PNS 2023-2027:

a) în sectorul vegetal:

- ANT 1 - plată culturi în teren arabil;
- ANT 2 - plată decuplată pentru în pentru fibră;
- ANT 3 - plată decuplată pentru cânepă pentru fibră;
- ANT 4 - plată decuplată pentru tutun;
- ANT 5 - plată decuplată pentru hamei;
- ANT 6 - plată decuplată pentru sfeclă de zahăr;

b) în sectorul zootehnic:

- ANTZ 7 - lapte de vacă - plată decuplată de producție;
- ANTZ 8 - carne de vită și mânzat - plată decuplată de producție;
- ANTZ 9 - ovine și caprine femele - plată cuplată de producție.

4. Măsura 10 - Agro-mediu și climă (M.10) - PNDR 2014-2020:

Pachetul 7 - terenuri arabile importante ca zone de hrănire pentru gășca cu gât roșu (*Branta ruficollis*)

Pachetul 8 - creșterea animalelor de fermă din rase locale în pericol de abandon: Ovine; Caprine; Bovine - taurine și bubaline; Ecvidee; Porcine.

Pachetul 10 - refugii ecologice pe terenuri arabile pentru speciile de păsări comune asociate terenurilor agricole.

NOTĂ: Pentru a putea beneficia de sprijin prin pachetele 7, 10, ale acestei măsuri, parcelele trebuie să fie situate într-un UAT eligibil, așa cum este stabilit în PNDR 2014-2020. În acest sens, vă rugăm să consultați hărțile și listele cu UAT-urile eligibile afișate la centrele județene / locale APIA.

5. Măsura 11 - Agricultura ecologică (M.11):

- Submăsura 11.1 - Sprijin pentru conversia la metodele de agricultură ecologică (sM.11.1):
- Pachetul 1 - culturi agricole pe terenuri arabile (inclusiv plante de nutreț);
Pachetul 2 - legume;

Pachetul 3 - livezi;

Pachetul 4 - vii;

Pachetul 5 - plante medicinale și aromatice.

- pentru angajamentele aflate în desfășurare, deschise în anul 2023 (maximum 3 ani pentru culturi perene, altele decât furajere).

În anul 2025 continuă implementarea angajamentelor aflate în desfășurare, (P7, P10 - M.10; M11.1 din PNDR 2014-2020; angajamentele deschise în anul 2024 pentru Intervențiile DR-01, DR-02, DR-04, DR-05 din PS PAC 2023-2027) pe o perioadă de 5 ani de la data semnării și pot fi deschise angajamente noi în cadrul intervențiilor de mediu și climă din PS PAC 2023 - 2027:

6. Intervenția DR-01: Agro-mediu și climă pe pajiști permanente (DR-01) din PS 2023-2027:

- angajamente noi, deschise în campania 2025 pe o perioadă de 5 ani de la data semnării).

Pachetul 1: Pajiști cu înaltă valoare naturală:

- varianta 1.1 - Pajiști cu înaltă valoare naturală;
- varianta 1.2 - Lucrări manuale pe pajiști cu înaltă valoare naturală;
- varianta 1.3 - Lucrări cu utilaje ușoare pe pajiști cu înaltă valoare naturală;

Pachetul 3.1: Pajiști importante pentru Crex crex:

- varianta 3.1.1 - lucrări manuale pe pajiști importante pentru Crex crex;
- varianta 3.1.2 - lucrări cu utilaje ușoare pe pajiști importante pentru Crex crex;

Pachetul 3.2: Pajiști importante pentru Lanius minor și Falco vespertinus:

- varianta 3.2.1 - lucrări manuale pe pajiști importante pentru Lanius minor și Falco vespertinus;
- varianta 3.2.2 - lucrări cu utilaje ușoare pe pajiști importante pentru Lanius minor și Falco vespertinus;

Pachetul 6: Pajiști importante pentru fluturi (*Maculinea* sp.):

- varianta 6.1 - lucrări manuale pe pajiști importante pentru fluturi (*Maculinea* sp.);
- varianta 6.2 - lucrări cu utilaje ușoare pe pajiști importante pentru fluturi (*Maculinea* sp.);

Pachetul 9.2: Pajiști permanente importante ca zone de hrănire pentru acvila țipătoare mică:

- varianta 9.2.1 - lucrări manuale pe pajiști importante pentru acvila țipătoare mică;
- varianta 9.2.2 - lucrări cu utilaje ușoare pe pajiști importante pentru acvila țipătoare mică.

7. Intervenția DR-02: Agro-mediu și climă pe terenuri arabile (DR-02) din PS 2023-2027

-angajamente noi, deschise în campania 2025 pe o perioadă de 5 ani de la data semnării:

Pachetul 4 - Culturi verzi;

Pachetul 5 - Adaptarea la efectele schimbărilor climatice;

Pachetul 7 - Terenuri arabile importante ca zone de hrănire pentru acvila țipătoare mică (*Aquila pomarina*);

Pachetul 9.1 - Terenuri arabile importante ca zone de hrănire pentru acvila țipătoare mică;

Pachetul 10 - Refugii ecologice pe terenuri arabile pentru speciile de păsări comune asociate terenurilor agricole.

8. Intervenția DR-03: Creșterea animalelor de fermă din rase locale în pericol de abandon

- angajamente noi deschise în 2025 pe o perioadă de 5 ani pentru deținerea de femele de reproducție de rasă pură locală înscrise în registrul genealogic al rasei.

9. **Intervenția DR - 04: Sprijin pentru conversia la metodele de agricultură ecologică (DR-04) din PS 2023-2027**

- angajamente noi, deschise în campania 2025 pe o perioadă de maximum 2 ani pentru culturi anuale, furaje perene și pajiști sau maximum 3 ani pentru culturi perene altele decât furajele de la data semnării acestuia, pe aceleași suprafețe pentru care solicită acest tip de sprijin.

Pachetul 1 - culturi agricole pe terenuri arabile (inclusiv plante de nutreț) aflate în conversia la agricultura ecologică;

Pachetul 2 - legume aflate în conversia la agricultura ecologică;

Pachetul 3 - livezi aflate în conversia la agricultura ecologică;

Pachetul 4 - vii aflate în conversia la agricultura ecologică;

Pachetul 5 - plante medicinale și aromatice aflate în conversia la agricultura ecologică;

Pachetul 6 - pajiști permanente aflate în conversia la agricultura ecologică:

variante 6.1 - pajiști permanente aflate în conversia la agricultura ecologică fără angajament de agro-mediu și climă (M10 din PNDR 2014-2020 / Intervenția DR-01 din PS 2023-2027);

variante 6.2 - pajiști permanente aflate în conversia la agricultura ecologică cu angajament de agro-mediu și climă (M10 din PNDR 2014-2020 / Intervenția DR-01 din PS 2023-2027).

10. **Intervenția DR - 05 - Agricultură ecologică - menținerea certificării (DR-05) din PS 2023-2027.**

-angajamente noi, deschise în campania 2025 pe o perioadă de 5 ani de la data semnării:

Pachetul 1 - culturi agricole pe terenuri arabile (inclusiv plante de nutreț) certificate în agricultura ecologică;

Pachetul 2 - legume certificate în agricultura ecologică;

Pachetul 3 - livezi certificate în agricultura ecologică;

Pachetul 4 - vii certificate în agricultura ecologică;

Pachetul 5 - plante medicinale și aromatice certificate în agricultura ecologică;

Pachetul 6 - pajiști permanente certificate în agricultura ecologică:

variante 6.1 - pajiști permanente certificate în agricultura ecologică fără angajament de agro-mediu și climă (M10 din PNDR 2014-2020 / Intervenția DR-01 din PS 2023-2027)

variante 6.2 - pajiști permanente certificate în agricultura ecologică cu angajament de agro-mediu și climă (M10 din PNDR 2014-2020 / Intervenția DR-01 din PS 2023-2027).

11. **Intervenția DR-09 - Zone afectate de constrângeri naturale-ZM din PS 2023-2027, Intervenția DR-10 - Zone afectate de constrângeri naturale semnificative - SEMN din PS 2023-2027, Intervenția DR-11 - Zone afectate de constrângeri naturale specifice-SPEC din PS 2023-2027.**

NOTĂ: Pentru a putea beneficia de sprijin prin intervenția DR-01, DR-02, DR-09, DR-10, DR-11, parcelele trebuie să fie situate într-un UAT eligibil, așa cum este stabilit în PNS 2023-2027.

Informațiile detaliate pentru accesarea fiecărei măsuri de sprijin / intervenții, inclusiv hărțile și listele cu UAT eligibile pentru M.10, DR-01, DR-02, DR-03, DR-09, DR-10, DR-11, pot fi consultate la centrele județene/locale ale APIA și pe site-urile www.apia.org.ro, www.madr.ro și www.pndr.ro.

În campania 2025 nu se deschid angajamente noi în cadrul M.10, M.11.

Pentru angajamentele aflate în desfășurare, în caz de constatare nerespectare cerințe de bază, se vor aplica prevederile Ordinului MADR privind aprobarea sistemelor de sancțiuni.

CONDIȚII GENERALE DE ELIGIBILITATE

Pentru a beneficia de plățile aferente intervențiilor enumerate mai sus, fermierii trebuie:

- să depună cerere de plată în termen;
- să utilizeze un teren agricol cu suprafața minimă și/sau să dețină un efectiv minim de animale în exploatații cu cod ANSVSA în funcție de fiecare intervenție prevăzută în PS PAC 2023-2027; suprafața minimă a exploatației trebuie să fie de cel puțin 1 ha, suprafața parcelei agricole trebuie să fie de cel puțin 0,3 ha, cu excepția serelor și solarilor, în cazul cărora suprafața minimă a parcelei trebuie să fie de 0,03 ha, și a viilor, livezilor, culturilor de hamei, pepinierelor, arbuștilor fructiferi, în cazul cărora suprafața parcelei agricole trebuie să fie de cel puțin 0,1 ha;
- să declare toate parcelele agricole utilizate;
- să respecte normele privind condiționalitatea prevăzute la art. 12 din Reg. (UE) 2021/2115 (cu excepția ajutoarelor naționale tranzitorii), , astfel cum sunt stabilite în anexa III la regulamentul menționat, în secțiunea 3.10 din PS 2023-2027 și în Anexa la Ordinul MADR/MMAP/ANSVSA nr. 54/570/32/2023, cu modificările și completările ulterioare, pe întreaga exploatație agricolă și pe tot parcursul anului de cerere, conform prevederilor art 4 alin. (1) din ordin;
- să prezinte la depunerea cererii de plată sau a modificărilor aduse acesteia documentele necesare care dovedesc că terenul agricol, inclusiv elementele neproductive, se află la dispoziția lor, cu excepția adevărurilor conform înscrisurilor din registrul agricol.

BENEFICIARI PLĂȚILOR directe, ai M.11, DR-09, DR-10 și DR-11 sunt fermierii activi persoane fizice și/sau persoane juridice care desfășoară o activitate agricolă în calitate de utilizatori ai suprafețelor de teren agricol și/sau deținători legali de animale, potrivit legislației în vigoare. Pentru accesarea M. 10, DR-04, DR-05 nu este necesară calitatea de fermier activ.

Pentru pajiștile comunale concesionate / închiriate în condițiile legii de către asociațiile crescătorilor de animale, beneficiarii plăților pot fi:

- a) membrii asociației care asigură încărcătura cu animale pentru suprafața concesionată/inchiriată;
- b) asociația crescătorilor de animale care asigură încărcătura cu animale;
- c) asociația crescătorilor de animale care efectuează activitatea agricolă pe suprafața concesionată/inchiriată, prin pășunat cu animalele înregistrate în exploatația asociației pe perioada pășunatului în tabere de vară.

OBLIGAȚII

- Să fii înregistrat în Registrul Unic de Identificare, administrat de APIA;
- Să depui o singură cerere de plată la centrul local/județean APIA unde ești arondat;
- Să fii fermier activ pentru a obține plățile directe/măsurile de mediu și climă M.11, DR-09, DR-10 și DR-11;
- Să declari corect toate suprafețele, culturile, elementele neproductive și/sau efectivele de animale;
- Să identifiți și să delimitați corect fiecare parcelă agricolă utilizată;
- Să îndeplinești condițiile de eligibilitate specifice fiecărei intervenții solicitate;
- Să prezinți/transmiți pentru clarificări la APIA documentele solicitate, dacă ți se solicită acest lucru;
- Să respecti normele privind condiționalitatea prevăzute la art. 12 din Regulamentul (UE) 2021/2115 și la art. 4 alin. (1) din Ordinul MADR/MMAP/ANSVSA nr. 54/570/32/2023, cu modificările și completările ulterioare, pe întreaga exploatație agricolă și pe tot parcursul anului de cerere;

- Să permiți efectuarea controalelor, de către APIA sau de către alte organisme abilitate în acest sens. În caz contrar, vei fi exclus de la plată!

DOCUMENTE NECESARE

- Copie CI / BI / pașaport;
- Dovadă cont bancar activ în lei (RON) deschis la o bancă care desfășoară activitate pe teritoriul României;
- Pentru persoanele juridice - actele care atestă forma de organizare, înregistrarea fiscală și numirea/desemnarea unui administrator;
- Documente specifice, diferențiate pe tipul de sprijin;
- Documentele necesare care dovedesc utilizarea terenului agricol, inclusiv a elementelor neproductive, precum și a animalelor declarate.

În cazul solicitării sprijinului aferent sM.11.1 precum și intervențiilor DR-04, DR-05, fermierul trebuie să prezinte în termen:

- copia documentului justificativ (Certificat) și anexa la certificat conform Anexei nr.19 din Ordinul MADR nr. 312/2021, cu modificările și completările ulterioare care se depun la APIA până la data de 15 octombrie 2025 inclusiv. Documentul justificativ și anexa trebuie emise în fiecare an de cerere. Lipsa documentului/depunerea lui după termen conduce la respingerea suprafețelor de la plata M.11/ DR-04/ DR-05 și aplicarea sancțiunilor prevăzute de legislația în vigoare.

În cazul solicitării sprijinului aferent pachetului 5 din intervenția DR-02, fermierul trebuie să prezinte odată cu cererea de plată sau cel târziu până la termenul limită de depunere a acesteia următoarele documente: certificatul oficial de calitate a seminței, factura de achiziționare a seminței care să includă următoarele informații: hibridul, soiul, precocitatea acestuia (tardiv/semi-tardiv și timpuriu/semi-timpuriu) și cantitatea de sămânță achiziționată și certificatul oficial de calitate și conformitate al furnizorului/producătorului - se prezintă odată cu cererea sau cel târziu până la termenul limită de depunere a acesteia.

Responsabilitatea privind legalitatea și valabilitatea documentelor aparține fermierului și/sau autorității care a emis/atestat aceste documente, după caz. Dacă nu respectă toate condițiile și obligațiile care îi revin, se aplică sancțiuni sau chiar excluderea de la plată!

În anul 2025 fermierii pot beneficia de sprijin financiar finanțat din Fondul European de Garantare Agricolă și din Fondul European Agricol pentru Dezvoltare Rurală dacă respectă normele privind condiționalitatea (cu excepția ajutoarelor naționale tranzitorii), care cuprind:

- a) Cerințele legale în materie de gestionare (SMR) și
- b) Standardele privind bunele condiții agricole și de mediu ale terenurilor (GAEC), grupate pe următoarele domenii:
 - clima și mediul, inclusiv apa, solul și biodiversitatea ecosistemelor;
 - sănătatea publică și sănătatea plantelor;
 - bunăstarea animalelor.

Fermierii și alți beneficiari care primesc plăți directe sau plăți anuale prin intervenții sub formă de plăți directe și intervenții pentru dezvoltare rurală, finanțate din fonduri europene și de la bugetul național (cu excepția ajutoarelor naționale tranzitorii), trebuie să respecte normele privind condiționalitatea pe întreaga exploatație agricolă (inclusiv pe cele neeligibile și pe cele care nu mai sunt folosite în scopul producției) și pe tot parcursul anului de cerere.

În Anexa III la Regulamentul (UE) 2021/2115 și în secțiunea 3.10 din Planul național strategic 2023-2027 sunt definite normele privind condiționalitatea ce trebuie respectate de către fermieri începând cu 1 ianuarie 2023.



Ministerul Agriculturii și Dezvoltării Rurale
Agenția de Plăți și Intervenție pentru Agricultură
Bd. Carol I nr. 17, sector 2, București

SPRIJINUL CUPLAT ÎN SECTORUL ZOOTEHNIC ACORDAT CRESCĂTORILOR DE BOVINE

- 2025 -



Sprijinul cuplat pentru venit se acorda fermierilor activi, crescători de animale din speciile bovine, pentru următoarele categorii de animale:

- a) bivolițe de lapte;
- b) taurine de carne, respectiv:
 - vaci din rase de carne;
 - vaci metise cu rase de carne;
 - tauri de carne.
- c) vaci de lapte.

CONDIȚII DE ACORDARE SPECIFICE - BIVOLIȚE DE LAPTE

a) bivolițele de lapte pentru care se solicită sprijin cuplat pentru venit trebuie menținute pe o perioadă de reținere de 4 luni de la data-limită de depunere, în exploatarea din cerere și/sau exploatarea cu cod ANSVSA deținute de același beneficiar și/sau în exploatarea asociațiilor / cooperativelor / grupurilor

de producători în care au fost transferate temporar pentru pășunat, cu condiția ca solicitantul să fie proprietarul animalelor pe durata transferului temporar;

- b) bivolițele de lapte adulte pentru care se solicită sprijin cuplat pentru venit trebuie să fie identificate și înregistrate în Baza Națională de Date (BND) la data depunerii cererii de plată, dar nu mai târziu de prima zi a perioadei de reținere;
- c) bivolițele de lapte pentru care se solicită sprijin cuplat pentru venit trebuie să fie înscrise/înregistrate în Registrul genealogic al rasei, secțiunea principală sau suplimentară;
- d) bivolițele de lapte pentru care se solicită sprijin cuplat pentru venit au fătat cel puțin o dată până la data-limită de depunere și au cel puțin un produs înregistrat în Baza Națională de Date (BND);
- e) solicitanții respectă normele privind condiționalitatea stabilite în temeiul titlului III capitolul I secțiunea 2 din Regulamentul (UE) nr. 2115/2021, pe întreaga exploatare.

CONDIȚII DE ACORDARE SPECIFICE - TAURINE DE CARNE

- a) vacile de carne și vacile metise cu rase de carne pentru care beneficiarul solicită sprijin cuplat pentru venit trebuie să aibă vârsta de maxim 12 ani la data limită de depunere, iar taurii de carne pentru care se solicită sprijin cuplat pentru venit trebuie să aibă vârsta minimă de un an, respectiv de maxim 6 ani la data-limită de depunere a cererii de plată;
- b) vacile din rase de carne și/sau vaci metise cu rase de carne să nu fi beneficiat de intervenția PD 21 VL - (vaca de lapte) în campaniile 2023 și/sau 2024;
- c) vacile de carne și vacile metise cu rase de carne pentru care se solicită sprijin cuplat pentru venit au fătat cel puțin o dată până la data-limită de depunere a cererii de plată și au cel puțin un produs înregistrat în Baza Națională de Date.
- d) efectivul de animale pentru care se solicită sprijin cuplat pentru venit trebuie să fie identificat și înregistrat în BND la data depunerii cererii de plată, dar nu mai târziu de prima zi a perioadei de reținere;
- e) animalele din categoria vaci de carne, vaci metise cu rase de carne și tauri de carne trebuie menținute pe o perioadă de reținere de 4 luni de la data limită de depunere a cererii de plată în exploatarea/exploatarea cu cod ANSVSA menționate în cerere. Sunt eligibile la plată inclusiv animalele care până la finalul perioadei de 4 luni au intrat, respectiv au ieșit în/din exploatarea cu cod ANSVSA deținute de același beneficiar și/sau în exploatarea asociațiilor / cooperativelor / grupurilor de producători în care au fost transferate temporar pentru pășunat, cu condiția ca solicitantul să fie proprietarul animalelor pe durata transferului temporar;
- f) vacile de carne, vacile metise cu rase de carne pentru care se solicită sprijin cuplat pentru venit trebuie să fie înscrise/înregistrate în Registrul genealogic al rasei secțiunea principală sau suplimentară, iar taurii de carne pentru care se solicită sprijin cuplat pentru venit trebuie să fie înscrși în Registrul genealogic al rasei, secțiunea principală;

g) solicitanții respectă normele de condiționalitate stabilite în temeiul titlului III capitolul I secțiunea 2 din Regulamentul (UE) nr. 2115/2021 pe întreaga exploatare;

- h) fermierii solicită sprijin cuplat pentru venit pentru un efectiv de animale de minimum 10 și maximum 250 de capete taurine de carne, inclusiv, pe beneficiar, în exploatarea cu cod ANSVSA;
- i) solicitanții cu un efectiv mai mare de 250 de capete taurine de carne beneficiază de sprijin cuplat pentru venit calculat la nivelul a maximum 250 de capete taurine de carne.

ATENȚIONARE

- vacile din rase de carne și vacile metise cu rase de carne, dacă până la vârsta de 48 de luni nu au niciun produs înregistrat în BND și în baza de date a Registrului Genealogic, nu vor primi sprijin cuplat pentru venit pe toată perioada de exploatare. Condiția se aplică pentru vacile din rase de carne și vacile metise cu rase de carne născute începând cu data de 1.01.2023;
- vacile din rase de carne și vacile metise cu rase de carne trebuie să aibă cel puțin o fătare în ultimele 24 de luni anterioare datei-limită de depunere a cererii de plată și să aibă cel puțin un produs înregistrat în BND și înscris/înregistrat în baza de date a registrului genealogic, cu excepția vacilor provenite din import care au fătat pe teritoriul țării de proveniență și /sau vacile care au fătat un produs neviabil (mort sau avortat după 6 luni de gestație).

CONDIȚII DE ACORDARE SPECIFICE - VACI DE LAPTE

- a) vacile de lapte din exploatarea pentru care beneficiarul solicită sprijin cuplat pentru venit trebuie să îndeplinească cumulativ următoarele condiții:
 - să nu fi beneficiat în anii anteriori de intervenția PD 22 TC (taurina de carne) în campaniile 2023 și/sau 2024;
 - să aibă vârsta de maximum 10 ani la data limită de depunere;
 - să fie înscrise/înregistrate în Registrul Genealogic al Rasei, secțiunea principală sau suplimentară;
 - să fie menținute, pe o perioadă de reținere de 4 luni de la data limită de depunere a cererii de plată, în exploatarea din cerere și/sau exploatarea cu cod ANSVSA deținute de același beneficiar și/sau în exploatarea asociațiilor / cooperativelor / grupurilor de producători în care au fost transferate temporar pentru pășunat, cu condiția ca solicitantul să fie proprietarul animalelor pe durata transferului temporar;
 - să fie identificate și înregistrate în BND la data depunerii cererii de plată, dar nu mai târziu de prima zi a perioadei de reținere;
 - au fătat cel puțin o dată până la data-limită de depunere fără penalizări și au cel puțin un produs înregistrat în BND;
- b) producătorul care solicită sprijinul cuplat pentru venit trebuie să valorifice lapte în perioada cuprinsă între prima zi după data limită de depunere a anului de cerere anterior și data limită de depunere a anului de cerere curent;

c) fermierii solicită sprijin cuplat pentru venit pentru un efectiv de minimum 10 și maxim 250 de capete vaci de lapte inclusiv, pe beneficiar, cu excepția celor din UAT-urile din zona montană, care pot solicita sprijin pentru un efectiv cuprins între 5 și 250 capete de lapte, inclusiv, pe beneficiar, în exploatații cu cod ANSVSA;

d) solicitanții cu un efectiv mai mare de 250 de capete vaci de lapte beneficiază de sprijin cuplat pentru venit calculat la nivelul a maximum 250 de capete vaci de lapte;

e) solicitanții respectă normele de condiționalitate stabilite în temeiul titlului III capitolul I secțiunea 2 din Regulamentul (UE) nr. 2115/2021, pe întreaga exploatație.

Documente generale necesare pentru solicitarea sprijinului cuplat pentru venit:

- copie de pe cartea de identitate / pașaport / certificatul de înregistrare la oficiul registrului comerțului / certificatul de înregistrare fiscală, după caz, iar în cazul reprezentantului, copie de pe datele de identificare, respectiv carte de identitate / buletin de identitate / pașaport;

- copie de pe dovada de înregistrare a solicitantului în Registrul Unic de Identificare - RUI numai pentru exploatații noi;

- dovada deținerii unui cont bancar activ;

- procura notarială, în cazul în care fermierul persoană fizică împuternicește o persoană pentru depunerea cererii de plată în numele său sau pentru a-l reprezenta în relația cu APIA.

DOCUMENTE SPECIFICE

Pentru bivolițe de lapte:

- adeverința eliberată de asociația/ agenția acreditată pentru înființarea și menținerea Registrului Genealogic al Rasei, prin care se confirmă înscrierea/înregistrarea bivolițelor pentru care se solicită sprijin cuplat, în Registrul Genealogic al Rasei secțiunea principală sau suplimentară;

Pentru taurine de carne:

- adeverința eliberată de agenția/asociația acreditată pentru înființarea și menținerea Registrului Genealogic al Rasei, prin care se confirmă înscrierea/înregistrarea vacilor de carne, vacilor metise cu rase de carne în registrul genealogic al rasei, secțiunea principală sau suplimentară, și înscrierea taurilor de carne în registrul genealogic al rasei, secțiunea principală;

Pentru vaci de lapte:

- adeverința eliberată de asociația/agenția acreditată pentru înființarea și menținerea Registrului Genealogic al Rasei, prin care se confirmă înscrierea/înregistrarea vacilor de lapte pentru care se solicită sprijin, în Registrul Genealogic al Rasei secțiunea principală sau suplimentară;

- pentru intervenția PD-21 VL, fermierul trebuie să depună documente de valorificare a laptelui din perioada 31.06.2024-30.05.2025.

→ În cazul valorificării laptelui către prim-cumpărător:

- copia contractului cu un prim-cumpărător, încheiat pentru o perioadă de minimum 6 luni, valabil la data depunerii cererii,

însoțită de copii de pe factură/document contabil din care rezultă că s-a valorificat o cantitate de lapte (în cazul producătorului PJ/PFA/II/IF),

- copia contractului cu un prim-cumpărător, încheiat pentru o perioadă de minimum 6 luni, valabil la data depunerii cererii, însoțită de copie de pe atestatul de producător și copie de pe factura fiscală sau filele din carnetul de comercializare a produselor din sectorul agricol, din care rezultă că s-a valorificat o cantitate de lapte (în cazul producătorului persoană fizică);

- dovada emisă de prim-cumpărător care atestă că s-a valorificat o cantitate de lapte, în baza contractului încheiat.

APIA ia în considerare, preia și pune la dispoziția fermierilor datele din declarațiile înregistrate în Registrul prim-cumpărătorilor cu privire la valorificările de lapte ale solicitanților către prim-cumpărători, cazuri pentru care fermierul nu mai trebuie să depună documente de valorificare lapte.

→ în cazul altor tipuri de valorificare:

- copie de pe factura fiscală sau fila din carnetul de comercializare a produselor din sectorul agricol pentru producătorul persoană fizică, din care rezultă valorificarea laptelui, însoțită de copie de pe atestatul de producător;

- copii de pe raportul fiscal de închidere zilnică / factură / facturi / documente contabile pentru producătorul PJ/PFA/II/IF din care rezultă valorificarea laptelui;

- copie de pe avizul de însoțire a mărfii și de pe documentul fiscal de încasare a valorii aferente laptelui valorificat/copie de pe factura fiscală/document contabil/copie de pe fila din carnetul de comercializare a produselor din sectorul agricol însoțită de copie de pe înregistrarea sanitar-veterinar pentru valorificare și copie de pe atestatul de producător, în funcție de forma de organizare, pentru producătorul care a efectuat valorificarea laptelui prin automatele de lapte;

- copie de pe avizele de însoțire a mărfii care atestă livrarea și de pe notele de intrare-recepție în unitatea de procesare/document contabil, din care să rezulte livrarea și recepția laptelui, la unitatea proprie de procesare, precum și copie de pe certificatul constatator emis de ONRC din care să reiasă obiectul de activitate, respectiv procesare lapte, sau un document însoțit prin semnătură de către beneficiar din care să rezulte cantitatea de lapte produsă și procesată la unitatea proprie însoțit de înregistrarea sanitară veterinară pentru procesare în cazul persoanelor fizice.

LEGISLAȚIA EUROPEANĂ

- Regulamentul (UE) nr. 2021/2116 al Parlamentului European și al Consiliului din 2 decembrie 2021 privind finanțarea, gestionarea și monitorizarea politicii agricole comune și de abrogare a Regulamentului (UE) nr. 1306/2013;

- Regulamentul (UE) 2021/2115 al Parlamentului European și al Consiliului din 2 decembrie 2021 de stabilire a normelor privind

sprijinul pentru planurile strategice care urmează a fi elaborate de statele membre în cadrul Politicii Agricole Comune (planurile strategice PAC) și finanțate de Fondul European de Garantare agricolă (FEGA) și de Fondul European Agricol pentru Dezvoltare Rurală (FEADR) și de abrogare a Regulamentelor (UE) nr. 1305/2013 și (UE) nr. 1307/2013;

- Regulamentul delegat (UE) 2022/126 al Comisiei din 7 decembrie 2021 de completare a Regulamentului (UE) 2021/2115 al Parlamentului European și al Consiliului cu cerințe suplimentare referitoare la anumite tipuri de intervenții specificate de statele membre în planurile lor strategice PAC pentru perioada 2023-2027 în temeiul regulamentului respectiv, precum și cu norme privind raportul pentru standardul GAEC 1 (bune condiții agricole și de mediu);

- Regulamentul delegat (UE) 2022/127 al Comisiei din 7 decembrie 2021 de completare a Regulamentului (UE) 2021/2116 al Parlamentului European și al Consiliului cu norme privind agențiile de plăți și alte organisme, gestiunea financiară, verificarea conturilor, garanțiile și utilizarea monedei euro;

- Regulamentul de punere în aplicare (UE) 2022/1173 al Comisiei din 31 mai 2022 de stabilire a normelor de aplicare a Regulamentului (UE) 2021/2116 al Parlamentului European și al Consiliului în ceea ce privește sistemul integrat de administrare și control din cadrul Politicii Agricole Comune.

LEGISLAȚIA NAȚIONALĂ

- Planul Strategic PAC 2023 -2027;

- HG nr. 1571/2022 privind stabilirea cadrului general de implementare a intervențiilor aferente sectoarelor vegetal și zootehnic din cadrul Planului strategic PAC 2023-2027, finanțate din Fondul European de Garantare Agricolă și de la bugetul de stat;

- Ordinul MADR nr. 106/2024 privind modalitatea de implementare, îndeplinirea criteriilor de eligibilitate, a condițiilor și altor cerințe specifice, inclusiv tipurile de documente justificative pentru intervențiile aferente sectoarelor vegetal și zootehnic prevăzute la art. 1 alin. (2) lit. a) și b) din Hotărârea Guvernului nr. 1571/2022 privind stabilirea cadrului general de implementare a intervențiilor aferente sectoarelor vegetal și zootehnic din cadrul Planului Strategic PAC 2023—2027, finanțate din Fondul European de Garantare Agricolă și de la bugetul de stat, începând cu anul 2024, cu modificările și completările ulterioare;

- Ordinul nr. 278/2024 pentru aprobarea sistemului de sancțiuni aplicabil Intervențiilor și Ajutoarelor Naționale Tranzitorii în sectoarele vegetal și zootehnic, aferente cererilor de plată începând cu anul de cerere 2024, cu modificările și completările ulterioare;

- Ordinul ANSVSA nr. 208/2022 privind aprobarea Normei sanitar-veterinare pentru implementarea procesului de identificare și înregistrare a bovinelor, ovinelor, caprinelor, porcinelor, camelidelor, cervideelor și renilor, cu modificările și completările ulterioare.



Ministerul Agriculturii și Dezvoltării Rurale
Agenția de Plăți și Intervenție pentru Agricultură
Bd. Carol I nr. 17, sector 2, București

SPRIJINUL CUPLAT PENTRU VENIT ÎN SECTORUL ZOOTEHNIC PENTRU SPECIILE OVINE/CAPRINE CAMPANIA 2025

- 2025 -



Beneficiarii sunt:

- persoane fizice;
- persoane fizice autorizate, întreprinderi individuale, întreprinderi familiale constituite potrivit prevederilor Ordonanței de Urgență a Guvernului (O.U.G.) nr. 44/2008 privind desfășurarea activităților economice de către persoanele fizice autorizate, întreprinderile individuale și întreprinderile familiale, cu modificările și completările ulterioare;
- persoane juridice.

Documente generale obligatorii:

- copie de pe cartea de identitate / pașaport / certificatul de înregistrare la oficiul registrului comerțului / certificatul de înregistrare fiscală, după caz, precum și copie de pe datele de identificare ale reprezentantului, respectiv carte de identitate / pașaport;
- document coordonate bancare.

CONDIȚIILE DE ACORDARE A SPRIJINULUI CUPLAT PENTRU VENIT ÎN SECTOR ZOOTEHNIC SPECIA OVINE

Solicitanții sprijinului cuplat pentru venit, **specia ovine** trebuie să fie fermieri activi, crescători de animale din specia ovine și să îndeplinească cumulativ următoarele condiții:

a) să solicite sprijin cuplat pentru venit pentru un efectiv cuprins între 150 și 500 de capete de femele ovine și/sau berbeci, inclusiv, pe beneficiar, cu excepția celor din UAT-urile din zona montană, pentru care se solicită sprijin cuplat pentru venit pentru un efectiv cuprins între 60 și 500 de capete femele ovine și/sau berbeci, inclusiv, pe beneficiar în exploatații cu cod ANSVSA;

b) animalele din exploatație pentru care beneficiarul solicită sprijin cuplat pentru venit au vârsta de minimum un an la data de 31 martie a anului de solicitare;

c) fermierii cu un efectiv mai mare de 500 de capete de femele ovine și/sau berbeci solicită și beneficiază de sprijin cuplat pentru venit calculat la nivelul a maximum 500 de capete de femele ovine și/sau berbeci;

d) femelele ovine și/sau berbecii din exploatație pentru care fermierul solicită sprijin cuplat pentru venit, să aibă vârsta de maxim 8 ani pentru femele și, respectiv, maxim 6 ani pentru berbeci în anul de cererii de plată;

e) efectivul de animale pentru care se solicită sprijin cuplat pentru venit trebuie să fie identificat și înregistrat în Baza Națională de Date (BND) la data depunerii cererii de plată, dar nu mai tarziu de prima zi a perioadei de reținere;

f) femelele ovine și/sau berbecii pentru care se solicită sprijin cuplat pentru venit trebuie să fie menținute/ menținuți, pe o perioadă de reținere de 100 de zile de la data-limită de depunere, în exploatația/ exploatațiile cu cod ANSVSA menționată/ menționate în cerere. Sunt eligibile la plată inclusiv animalele care până la finalul perioadei de 100 de zile au intrat, respectiv ieșit în/din exploatațiile deținute de același beneficiar sau în

exploatațiile asociațiilor/ cooperativelor/ grupurilor de producători în care au fost transferate temporar pentru pășunat;

g) solicitanții respectă normele de condiționalitate stabilite în temeiul titlului III capitolul I secțiunea 2 din Regulamentul (UE) nr. 2115/2021, pe întreaga exploatație.

h) solicitanții respectă normele de condiționalitate socială stabilite în temeiul titlului III capitolul I secțiunea 3 din Regulamentul (UE) nr. 2115/2021

CONDIȚIILE DE ACORDARE A SPRIJINULUI CUPLAT PENTRU VENIT ÎN SECTOR ZOOTEHNIC SPECIA CAPRINE

Solicitanții sprijinului cuplat pentru venit, **specia caprine** trebuie să fie fermieri activi, crescători de animale din specia caprine, și trebuie să îndeplinească cumulativ următoarele condiții:

a) să solicite sprijin cuplat pentru venit pentru un efectiv de minimum 50 și maximum 500 de capete de femele caprine și/sau țapi de reproducție, inclusiv, pe beneficiar, în exploatații cu cod ANSVSA ;

b) animalele pentru care se solicită sprijin cuplat pentru venit au vârsta de minimum un an la data de 31 martie a anului de solicitare;

c) fermierii cu un efectiv mai mare de 500 de capete de femele caprine și/sau țapi de reproducție solicită și beneficiază de sprijin cuplat pentru venit calculat la nivelul a maximum 500 de capete de femele caprine și/sau țapi de reproducție;

d) femelele caprine și/sau țapii de reproducție din exploatație pentru care beneficiarul solicită sprijin cuplat pentru venit să aibă vârsta de maximum 8 ani femelele și, respectiv, maxim 6 ani țapii de reproducție în anul cererii de plată;



e) efectivul de animale pentru care se solicită sprijin cuplat pentru venit trebuie să fie identificat și înregistrat în Baza Națională de Date (BND) la data depunerii cererii de plată, dar nu mai târziu de prima zi a perioadei de reținere;

f) femelele caprine și/sau țapii de reproducție pentru care se solicită sprijin cuplat pentru venit trebuie să fie menținute/menținuți, pe o perioadă de reținere de 100 de zile de la data-limită de depunere, în exploatarea/exploatațiile cu cod ANSVSA menționată/ menționate în cerere. Sunt eligibile la plată inclusiv animalele care până la finalul perioadei de 100 de zile au intrat, respectiv au ieșit în/din exploatarea deținute de același beneficiar sau în exploatarea asociațiilor/ cooperativelor/ grupurilor de producători în care a fost transferat temporar pentru pășunat;

g) solicitanții respectă normele de condiționalitate stabilite în temeiul titlului III capitolul I secțiunea 2 din Regulamentul (UE) nr. 2021/2115, pe întreaga exploatare;

h) solicitanții respectă normele de condiționalitate socială stabilite în temeiul titlului III capitolul I secțiunea 3 din Regulamentul (UE) nr. 2115/2021.

Legislația europeană:

- Regulamentul (UE) nr. 2021/2116 al Parlamentului European și al Consiliului din 2 decembrie 2021 privind finanțarea, gestionarea și monitorizarea Politicii Agricole Comune și de abrogare a Regulamentului (UE) nr. 1306/2013;
- Regulamentul (UE) 2021/2115 al Parlamentului European și al Consiliului din 2 decembrie 2021 de stabilire a normelor privind sprijinul pentru planurile strategice care urmează a fi elaborate de statele membre în cadrul Politicii Agricole Comune (planurile strategice PAC) și finanțate de Fondul European de Garantare Agricolă (FEAGA) și de Fondul European Agricol pentru Dezvoltare Rurală (FEADR) și de abrogare a Regulamentelor (UE) nr. 1305/2013 și (UE) nr. 1307/2013, cu modificările și completările ulterioare;
- Regulamentul delegat (UE) 2022/126 al Comisiei din 7 decembrie 2021 de completare a Regulamentului (UE) 2021/2115 al Parlamentului European și al Consiliului cu cerințe suplimentare referitoare la anumite tipuri de intervenții specificate de statele membre în planurile lor strategice PAC pentru perioada 2023-2027 în temeiul regulamentului respectiv, precum și cu norme privind raportul pentru standardul GAEC 1 (bune condiții agricole

și de mediu), cu modificările și completările ulterioare;

- Regulamentul delegat (UE) 2022/127 al Comisiei din 7 decembrie 2021 de completare a Regulamentului (UE) 2021/2116 al Parlamentului European și al Consiliului cu norme privind agențiile de plăți și alte organisme, gestiunea financiară, verificarea conturilor, garanțiile și utilizarea monedei euro, cu modificările și completările ulterioare;
- Regulamentul de punere în aplicare (UE) 2022/1173 al Comisiei din 31 mai 2022 de stabilire a normelor de aplicare a Regulamentului (UE) 2021/2116 al Parlamentului European și al Consiliului în ceea ce privește sistemul integrat de administrare și control din cadrul Politicii Agricole Comune, cu modificările și completările ulterioare.

Legislația națională:

- Planul Strategic PAC 2023 -2027;
- Hotărârea de Guvern nr. 1571/2022 privind stabilirea cadrului general de implementare a intervențiilor aferente sectoarelor vegetal și zootehnic din cadrul Planului

Strategic PAC 2023-2027, finanțate din Fondul European de Garantare Agricolă și de la bugetul de stat, cu modificările și completările ulterioare;

- OMADR nr. 106/2024 privind modalitatea de implementare a intervențiilor aferente sectoarelor vegetal și zootehnic prevăzute la art. 1 alin. (2) lit. a)-b) din Hotărârea Guvernului nr. 1.571/2022 privind stabilirea cadrului general de implementare a intervențiilor aferente sectoarelor vegetal și zootehnic din cadrul Planului Strategic PAC 2023-2027, finanțate din Fondul European de Garantare Agricolă și de la bugetul de stat, începând cu anul 2024;
- Ordinul nr. 278/2024 pentru aprobarea sistemului de sancțiuni aplicabil intervențiilor și ajutoarelor naționale tranzitorii în sectoarele vegetal și zootehnic, aferente cererilor de plată începând cu anul de cerere 2024, cu modificările și completările ulterioare;
- Ordinul ANSVSA nr. 208/2022 privind aprobarea Normei sanitar-veterinare pentru implementarea procesului de identificare și înregistrare a bovinelor, ovinelor, caprinelor, porcinelor, camelidelor, cervideelor și renilor, cu modificările și completările ulterioare.

